

Desmovilización y Reintegración (ODDR)

Universidad Nacional de Colombia

Caracterización Región de la Orinoquía

Bogotá D.C., mayo de 2013



Contenido

Lista de Tablas	6
1. Delimitaciones de la Orinoquía	8
1.1. Enfoque hidrográfico	8
1.2. Enfoque ecogeográfico.....	11
1.3. Enfoque de gestión de recursos ambientales y naturales	12
1.4. Enfoque Fisiográfico	13
1.5. División político administrativa de la Orinoquía	16
1.6. Propuesta del Observatorio de Procesos de Desarme, Desmovilización y Reintegración.....	21
2. Poblaciones de la Región Orinoquía.....	22
2.1. Pueblos indígenas en la Orinoquía.....	23
2.1.1. Incidencia y afectación de la violencia sobre los pueblos indígenas .	30
2.2. Comunidades afrodescendientes en la Orinoquía.....	31
3. Cultivos ilícitos y minería en la Orinoquía	33
3.1. Cultivos ilícitos	33
3.2. Minería.....	38
4. Departamentos de la Orinoquía	40
4.1. Arauca.....	40
4.1.1. Municipios.....	41
4.1.2. Economía	41
4.1.3. Demografía	45
4.1.4. Indicadores sociales	47
4.2. Casanare.....	48
4.2.1. Municipios.....	49



4.2.2. Economía	50
4.2.3. Demografía	52
4.2.4. Indicadores sociales	54
4.3. Guaviare	56
4.4. Meta	59
4.4.1. Municipios.....	60
4.4.2. Economía.....	61
4.4.3. Demografía	65
4.4.4. Indicadores sociales	66
4.5. Vichada.....	68
4.5.1. Municipios.....	68
4.5.2. Economía	69
4.5.3. Demografía	70
4.5.4. Indicadores sociales	71
5. Conflicto Armado en la Región Orinoquía.....	72
5.1. Antecedentes (1952 – 1982).....	72
5.2. Actores Armados en la Orinoquía (1982 – 2002)	76
5.2.1. Las Autodefensas en la Orinoquía.....	76
5.2.2. Las Guerrillas en la Región Orinoquía.....	82
5.3. Actores Armados en la Región Orinoquía. (2002 – 2012).....	85
5.3.1. Estructuras de Autodefensas y Proceso de Paz	89
5.3.2. Nuevos grupos armados ilegales en la Orinoquía.....	91
5.3.3. Las Guerrillas en la región de la Orinoquía, 2002 – 2012.....	95
6. Referencias	111



Lista de Gráficas

Gráfica No. 1 Regalías departamento mas municipios de Arauca. 2005-2011.....	44
Gráfica No. 2 Regalías departamento de Arauca. 2005-2011	44
Gráfica No. 3 Porcentaje de Población por municipio Arauca. 2012	46
Gráfica No. 4 Regalías departamento mas municipios de Casanare. 2005-2011	52
Gráfica No. 5 Porcentajes de población de Casanare por municipio. 2012	54
Gráfica No. 6 Porcentajes de población del Guaviare por Municipio. 2012.....	58
Gráfica No. 7 Participación departamental PIB Orinoquía, sin Guaviare.....	61
Gráfica No. 8 Evolución del PIB agropecuario, minero, industrial y de la construcción en Arauca, Casanare y Meta. 1990-2007	62
Gráfica No. 9 PIB con minería y sin minería de Casanare y Meta. 2000-2007	62
Gráfica No. 10 Regalías departamento más municipios de Meta. 2005-2012.....	65
Gráfica No. 11 Población Meta por municipio. 2012	66
Gráfica No. 12 Población Vichada por municipio. 2012.....	70
Gráfica No. 13 Evolución de las acciones armadas de las FARC-EP 1997 – 2010	97

Lista de Mapas

Mapa No. 1 Cuenca del río Orinoco	9
Mapa No. 2 Subregiones de la Orinoquía	10
Mapa No. 3 Ubicación de la Cuenca del Orinoco en Colombia	11
Mapa No. 4 Jurisdicción de Corporinoquía	12
Mapa No. 5 Provincias Fisiográficas de la Orinoquía	13
Mapa No. 6 División político-administrativa de la Orinoquia	16



Mapa No. 7 Región de la Orinoquía: sus departamentos y ciudades capitales....	18
Mapa No. 8 Distribución (aprox.) de los resguardos indígenas Arauca.....	27
Mapa No. 9 Ubicación de los resguardos indígenas Casanare.....	27
Mapa No. 10 Distribución (Aprox.) de los resguardos indígenas Guaviare	28
Mapa No. 11 Distribución (Aprox.) de los resguardos indígenas Meta	29
Mapa No. 12 Distribución (Aprox.) de los resguardos indígenas Vichada.....	30
Mapa No. 13 Cultivos de coca, frontera agrícola, y zonas de colonización. 2006	33
Mapa No. 14 Cobertura de bosque natural y afectación por coca del territorio de Colombia	34
Mapa No. 15 Indicativos de cultivos de coca. 2004.....	35
Mapa No. 16 Zonas de Reserva estratégica	39
Mapa No. 17 Municipios de Arauca	41
Mapa No. 18 Mapa Físico Departamento de Casanare.....	49
Mapa No. 19 Pozos petroleros en la Región Orinoquía	51
Mapa No. 20 Mapa físico del departamento de Guaviare.....	57
Mapa No. 21 Mapa físico del departamento de Vichada	69
Mapa No. 22 Confrontación Armada año 2001.....	87
Mapa No. 23 Confrontación Armada año 2002.....	88
Mapa No. 24 Presencia de las FARC-EP en el año. 2002	96
Mapa No. 25 Presencia de las FARC-EP en el año 2004	98
Mapa No. 26 Presencia de las FARC-EP en el año 2009	99
Mapa No. 27 Ubicación Geográfica de los frentes de las FARC-EP en la Orinoquía. 2010.....	100



Mapa No. 28 Presencia del ELN. 2002	105
Mapa No. 29 Presencia del ELN. 2008.....	106
Mapa No. 30 Presencia del ELN en la Orinoquía año 2010	108
Mapa No. 31 Presencia del ELN en la Orinoquía año 2011	109

Lista de Tablas

Tabla No. 1 Distribución de departamentos dentro de la Orinoquía.....	19
Tabla No. 2 Municipios de la Orinoquía colombiana	20
Tabla No. 3 Pueblos indígenas por departamento (2007).....	24
Tabla No. 4 Número de individuos de comunidades por etnias y ubicación.....	25
Tabla No. 5 Población Indígena y resguardos por Departamento. 2010.....	26
Tabla No. 6 Población Afrodescendiente de la Orinoquía	32
Tabla No. 7 Meta. Cultivos de coca en el Ariari-Duda-Guayabero.....	36
Tabla No. 8 Oriente del Meta. Cultivos de Coca. Subregiones Río Meta y San Martín-Mapiripán	36
Tabla No. 9 Cultivos de coca en la Orinoquía años 2005 – 2010 (en hectáreas) 37	
Tabla No. 10 Municipios con mayor área cultivada de coca en la Orinoquía 2010	37
Tabla No. 11 Población departamento de Arauca. 2012	46
Tabla No. 12 Población Arauca por sexo 2005-2020.....	47
Tabla No. 13 Necesidades Básicas Insatisfechas en el departamento de Arauca. 2005.....	47
Tabla No. 14 Población Casanare por Sexo. 2012.....	54
Tabla No. 15 Necesidades Basicas Insatisfechas Casanare. 2005	55



Tabla No. 16 NBI por municipios departamento del Guaviare. 2005	59
Tabla No. 17 Inventario ganadero, hectáreas en pastos y carga. 2001 y 2008.....	63
Tabla No. 18 Superficie cultivada Orinoquía, sin Guaviare. 1996 y 2007 (en hectáreas)	64
Tabla No. 19 NBI departamento de Meta por municipios. 2012	66
Tabla No. 20 NBI departamento de Meta por municipios. 2012	71
Tabla No. 21 Alianza Oriente y procesos de desmovilización	90
Tabla No. 22 Nuevos grupos armados ilegales en la Orinoquía 2006.....	91
Tabla No. 23 Presencia de las Bandas Criminales (Bacrim)	94
Tabla No. 24 Presencia del Bloque Oriental de las FARC-EP por departamento en la Región de la Orinoquía. 2011	101
Tabla No. 25 Presencia de las FARC-EP por departamento en la Región de la Orinoquía, 2012.....	102
Tabla No. 26 Presencia del ELN en la región de la Orinoquía. 2012	110



1. Delimitaciones de la Orinoquía

La definición y delimitación de los territorios que comprenden la región Orinoquia en Colombia han sido motivo de amplio debate entre diferentes expertos, quienes ponen en consideración los aspectos geográficos, demográficos, económicos, sociales y culturales. Dependiendo del enfoque utilizado para definir la Orinoquia colombiana, varían sus dimensiones y características.

1.1. Enfoque hidrográfico

Diversos autores y autoridades coinciden en identificar a la Orinoquia como una región ubicada en los países de Venezuela y Colombia, la cual se define en su aspecto físico por el impacto de la Cuenca del Río Orinoco sobre el ecosistema.

Según el IDEAM, cuenca hidrográfica “es una unidad de territorio donde las aguas fluyen naturalmente conformando un sistema interconectado, en el cual interactúan aspectos biofísicos, socioeconómicos y culturales” (En Corpoamazonia, 2011). La característica principal de una cuenca hidrográfica consiste en el flujo del agua ocurre en un único punto de drenaje; en este caso, al Río Orinoco.

La Cuenca del Orinoco se encuentra localizada desde 0° 40’ norte, en la sierra Tapirapeco, sur del Estado Amazonas (Venezuela), hasta los 10° 17’ norte en el alto río Pao, en el Estado de Carabobo (Venezuela) (Ver Mapa. No. 1).

La Cuenca del Orinoco incluye:

[...] a) las vertientes andinas donde nacen los tributarios del norte y del occidente; b) el Macizo de las Guayanas, donde nacen los tributarios del sur; y, c) las planicies, hacia el centro, donde nacen las aguas de morichales y pequeñas serranías, que se agregan, en su mayoría, a los afluentes que bajan de los Andes. (Domínguez,1998)



Mapa No. 1 Cuenca del río Orinoco

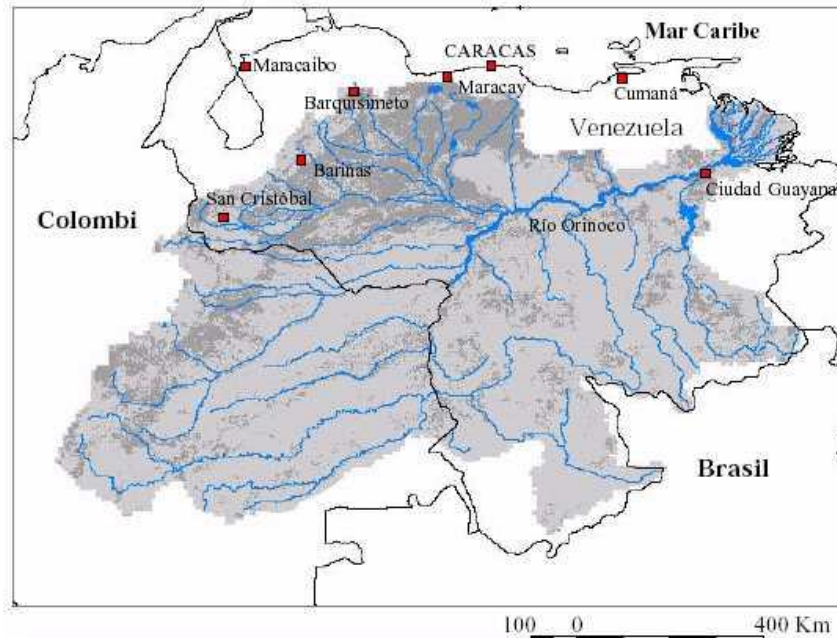

Fuente: Food and Agriculture Organization of the United Nations, 2003

Teniendo en cuenta esta caracterización, se identifican tres subregiones en la Cuenca del Orinoco: subregión Guayano Orinoquense, Andino Orinoquense y Planicie Orinoquense; en esta última, se encuentran incluidos los Llanos del Orinoco (*c.f.* Domínguez, 1998).

La subregión Guayano Orinoquense comprende la zona del Macizo de las Guayanas, la cual se extiende desde las proximidades del Océano Atlántico y las vegas del río Orinoco hasta la Sierra de la Macarena y cercanías con el río Amazonas. En esta subregión nace el río Orinoco.

La subregión de la Planicie Orinoquense se encuentra ubicada entre las montañas del Macizo de las Guayanas y la Cordillera de los Andes.

La subregión Andino Orinoquense está ubicada entre la Cuchilla los Picachos y el Macizo de Sumapaz; y en ella, se encuentran las vertientes que conducen hacia el río Orinoco (Ver Mapa No. 2) (*c.f.* Domínguez, 1998).



Mapa No. 2 Subregiones de la Orinoquía

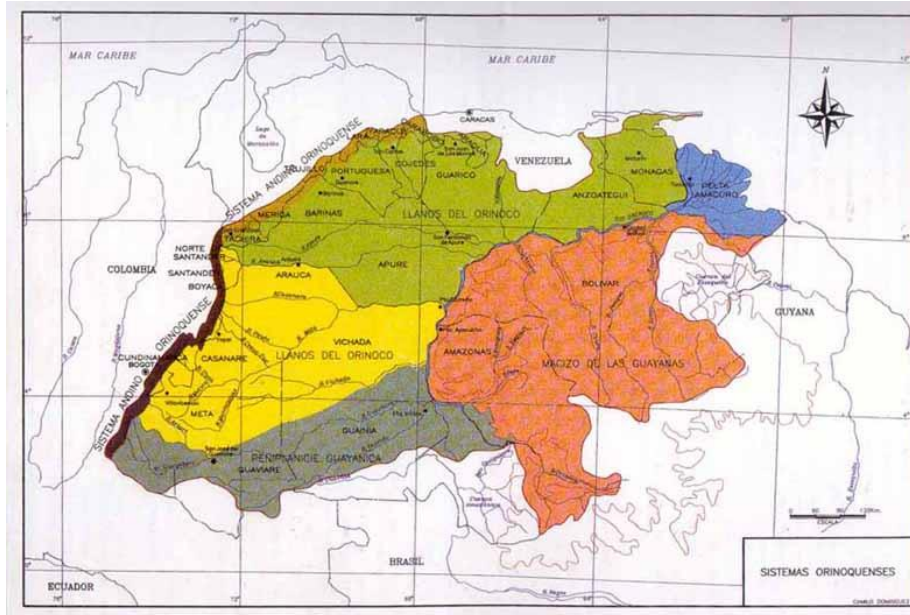

Fuente: Domínguez, 1998

Desde la perspectiva hidrográfica, la Orinoquía se caracteriza como:

[...] una superficie de 347.713 km² que corresponde al 30,4% del territorio nacional, se localiza en el nororiente del país y comprende los departamentos de Arauca, Casanare, Vichada, Meta y parte de Boyacá, Cundinamarca, Santander, Norte de Santander, Guaviare, Guainía, Vaupés, Huila, Caquetá y el Distrito Capital de Bogotá.

Los límites de la Cuenca van desde el río Arauca al norte, hasta el río Inírida al sur y desde la divisoria de aguas de la vertiente oriental de la cordillera Oriental al occidente, hasta el río Orinoco al oriente. Comprende la cuencas de los ríos Arauca, Meta, Bitá, Dagua–Mesetas, Tomo, Tuparro, Vichada, Zama, Matavén, Ajota, Guaviare, Atabapo e Inírida. (Banco de Occidente, 2012)



Mapa No. 3 Ubicación de la Cuenca del Orinoco en Colombia

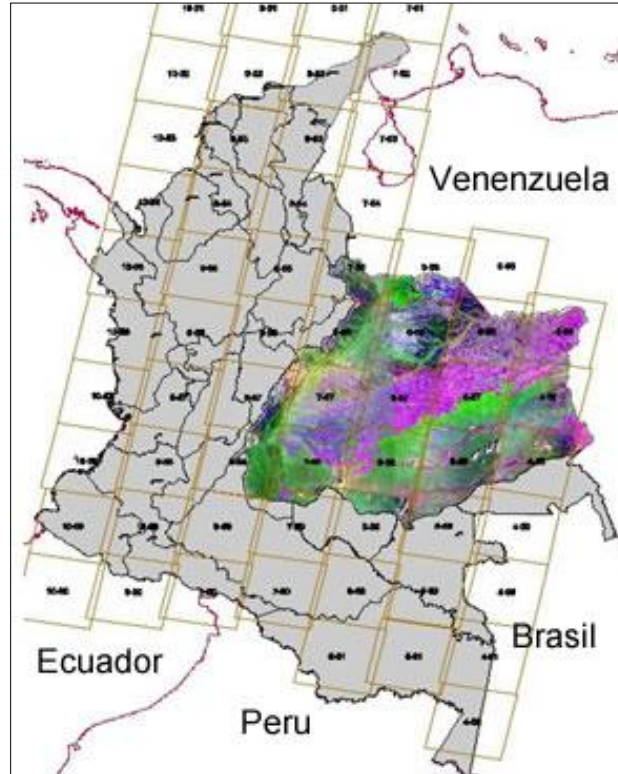

Fuente: Instituto de investigación de recursos biológicos Alexander Von Humboldt, 2003

1.2. Enfoque ecogeográfico

La Orinoquía colombiana es una de las cinco regiones naturales de Colombia además de la Amazonía, Andina, Caribe y Pacífica.

Esta región tiene una extensión aproximada de 310.000 Km² ubicados en el oriente del país. De oriente a occidente, se encuentra entre las estribaciones de la cordillera Oriental, lugar conocido como piedemonte, hasta los límites con Venezuela. De norte a sur, entre el río Arauca y el río Guaviare.

La Orinoquía abarca territorios de los departamentos de Arauca, Casanare, Guainía, Guaviare, Meta y Vichada. Así mismo, presenta principalmente extensas sabanas, por las cuales pasan las corrientes que confluyen al río Orinoco.



1.3. Enfoque de gestión de recursos ambientales y naturales

En Colombia, la administración de los recursos ambientales y naturales se encuentra a cargo de las Corporaciones Autónomas Regionales, definidas como:

[...] entes corporativos de carácter público, creados por la Ley, integrados por las entidades territoriales que por sus características constituyen geográficamente un mismo ecosistema o conforman una unidad geopolítica, biogeográfica o hidrogeográfica. (Instituto de Investigación en Recursos biológicos Alexander Von Humboldt, 2012)

La Corporación Autónoma Regional de la Orinoquía (Corporinoquía) tiene jurisdicción sobre municipios de diferentes departamentos ubicados al oriente y centro oriente del país (Ver Mapa No. 4).

Mapa No. 4 Jurisdicción de Corporinoquía



Fuente: Corporinoquía, 2012



1.4. Enfoque Fisiográfico

El Instituto Geográfico Agustín Codazzi (IGAC) divide la Orinoquía colombiana en tres grandes provincias fisiográficas: Megacuenca de sedimentación de la Orinoquía; Cordillera Oriental (flanco oriental); y Cratón Guayanés (Ver mapa No. 5).

Mapa No. 5 Provincias Fisiográficas de la Orinoquía

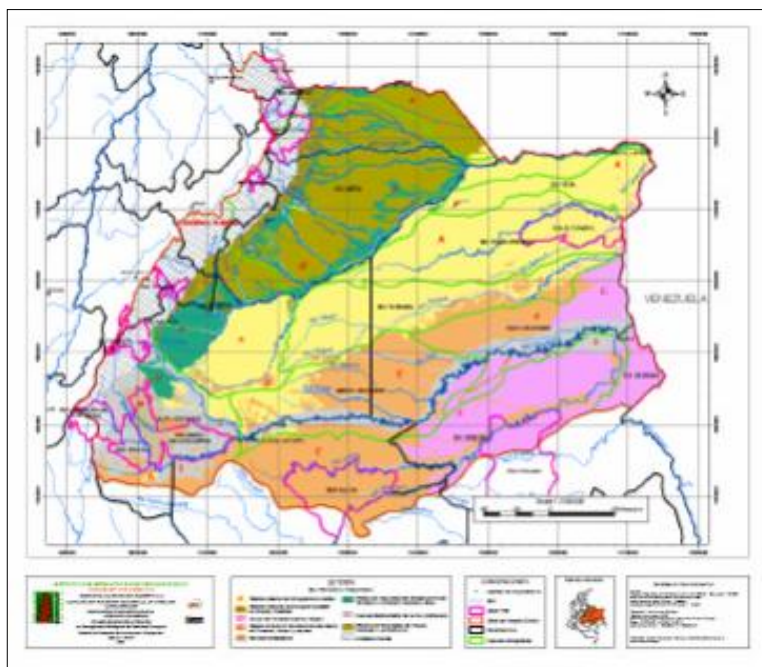

Fuente: IGAC, 1999. En: Correa, 2005 Plan de Acción

Las provincias se dividen a su vez en nueve subprovincias:

- Planicies altas de la Orinoquía no inundable (Meta-Vichada) tiene un área total de 9'238.277 ha., correspondiente a un 27% de la cuenca. Se encuentra localizada desde el sur del río Meta hasta la llanura aluvial de los ríos Vichada y Guaviare y sus afluentes.



- Planicies bajas de la Orinoquía inundables en Arauca y Casanare, tiene un área total de 4'277.546 ha. que corresponden al 12,5% de la cuenca. Se ubica al norte del río Meta y al sur del río Arauca entre los 0 y 500 msnm.
- Planicie estructural pericratónica – Guaviare, Vaupés y Caquetá, la cual toca la región de la Orinoquía constituye un área total de 6'791.163 ha. que corresponde al 19% de la región orinoquense. Está limitada al norte por el río Guaviare y sus afluentes Duda y Guayabero, y por la sierra de La Macarena; al occidente, por las estribaciones más bajas (piedemonte) de la cordillera Oriental; y al oriente, por el cratón Guyanés.
- Sierra de La Macarena, que ocupa el 1,2% de la región de la Orinoquía (429.368 ha).
- Piedemonte depositacional, derivado de rocas terciarias y cretáceas – Casanare y Meta. Tiene un área total de 2'534.526 ha., que corresponde al 6,7% del área total de Orinoquía. Se extiende entre los ríos Puna Pua y Ariari, formando franjas estrechas en el piedemonte de Arauca que se amplían hacia el Casanare, y alcanzan su máxima extensión en Meta.
- Cuencas sedimentarias de los ríos andinenses Duda, Lozada, Guayabero y Guaviare, las cuales constituyen las estribaciones bajas del macizo de Garzón. Se localizan entre la cuchilla de los Picachos y cerro Purgatorio de la cordillera Oriental; y se extiende desde el occidente de la sierra de La Macarena hasta el sector nororiental de San Vicente del Caguán. Posteriormente, siguen el curso del río Guaviare, con un área total de 3'207.357 ha. que corresponde al 9,4% de la superficie total de la cuenca.
- Piedemonte tectonizado de Arauca, Casanare y Cundinamarca. Se ubica en las estribaciones bajas de la cordillera Oriental, frente a los Llanos Orientales a alturas que oscilan entre los 450 a 700 msnm. Esta subprovincia tiene un área total de 824.332 ha., correspondiente al 2,4 % de la cuenca de la Orinoquía.
- Escudo del Vichada, Guainía y Vaupés, ubicado desde el sur del bajo río Guaviare hasta la frontera con Venezuela, incluyendo las serranías, colinas,



cerros y lomas tabulares que se encuentran en la región del río Atabapo. Constituye el 11,32% del área total de la Orinoquía con 3'921.585 ha.

- Área no diferenciada de la cordillera Oriental. Constituye el 9,2 % del área total de la Orinoquía, delimitada entre la vertiente oriental de la cordillera Oriental y el piedemonte llanero (*c.f.* Correa, 2005).

Otros autores, como Molano (B. J. Molano, 1998), proponen que la Orinoquía colombiana comprende cinco subregiones:

- a) La subregión andino-orinoquense constituye las partes alta, media y baja de la Cordillera Oriental, y se extiende desde la Cordillera de los Picachos hasta el Parque Nacional Natural Tama. Incluye formaciones vegetales de páramo, bosque alto-andino, andino y de piedemonte o subandino.
- b) La subregión de los Llanos Orientales, representada por el complejo de sabanas tropicales, abarca los ríos Arauca, Capanaparo y Meta en el nororiente, y los ríos Guayabero y Guaviare en el suroccidente. Uno de sus rasgos característicos es la presencia de planicies de pantanales y desbordes; las sabanas planas y onduladas de la altillanura, y las de desborde; la llanura eólica; así como las zonas aluviales recientes.
- c) La subregión del andén orinoquense se encuentra localizada en la margen izquierda del río Orinoco, en la franja comprendida entre Puerto Carreño y Puerto Inírida, con dominio de paisaje de altillanura residual. Es considerada una zona de transición entre la altillanura, las selvas y las sabanas del Escudo Guyanés.
- d) La subregión transicional Amazonía-Orinoquía está ubicada en la franja de ecotonos entre selvas y sabanas. Se extiende desde el sur del río Vichada hasta el río Guaviare.
- e) La sierra de La Macarena, situada en el extremo suroccidental de la Orinoquía, es considerada núcleo rocoso emparentado con el Escudo



Guyanés. Así mismo, es definida como relieve insular que conecta biogeográficamente los Andes, la Amazonía y la Orinoquía (B. J. Molano, 1998).

1.5. División político administrativa de la Orinoquía

La división político administrativa es construida a partir de la forma como el Estado ordena el territorio.

[...] al hablar de ordenamiento territorial nos estamos refiriendo a las relaciones entre factores geográficos y entidades políticas...a la forma cómo se realiza la organización humana del espacio y las influencias histórico-culturales que actúan sobre su estructura (Domínguez, 1993:67. En: Massiris Cabeza, 2010).

El ordenamiento territorial de la Orinoquía colombiana no se ha definido por las condiciones físicas de la Cuenca del Orinoco; por lo tanto, zonas de diversos departamentos se encuentran en esta región (Ver Mapa No. 6).

Mapa No. 6 División político-administrativa de la Orinoquia

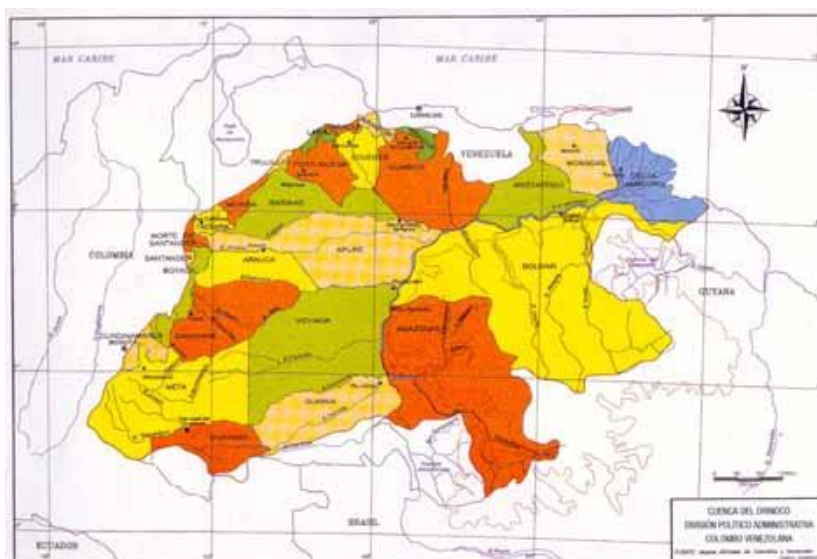

Fuente: Orinoco, Banco de la Republica, sin fecha.



Desde una perspectiva político administrativa (Orinoco, Banco de la República), con relación a la ubicación de la Cuenca, la región de Orinoquía incluye los departamentos de Arauca, Boyacá, Caquetá, Casanare, Cundinamarca, Guainía, Guaviare, Meta, Norte de Santander y Vichada. De estos, los seis primeros ocupan la mayor extensión de territorio en la Cuenca. Para el caso de los departamentos de Arauca, Casanare y Vichada, la totalidad de sus territorios pertenecen a la Orinoquía.

En “Geografía Económica de la Orinoquía”, estudio realizado por el Banco de la República, Viloria plantea una delimitación política administrativa de esta región en Colombia:

La Orinoquia es una amplia región de 26 millones de hectáreas, ubicada al sureste de Colombia, que se extiende entre las estribaciones de la cordillera Oriental y la frontera con Venezuela, con una altitud que varía entre 80 y 500 msnm. Los límites naturales de la Orinoquia son el piedemonte de la cordillera oriental al occidente, el río Orinoco al oriente, los ríos Arauca y Meta al norte y la divisoria de aguas entre los ríos Vichada y Guaviare al suroriente. En su parte plana, la región tiene en promedio 500 kilómetros de ancho, pero en algunas zonas alcanza hasta los 800 kilómetros. Para efectos prácticos de este estudio se toman los límites de los departamentos de Arauca, Casanare, Meta y Vichada, cuya extensión suma el 22% del territorio nacional (Ver Mapa No. 7) (Viloria de la Hoz, 2009:12).



Mapa No. 7 Región de la Orinoquía: sus departamentos y ciudades capitales

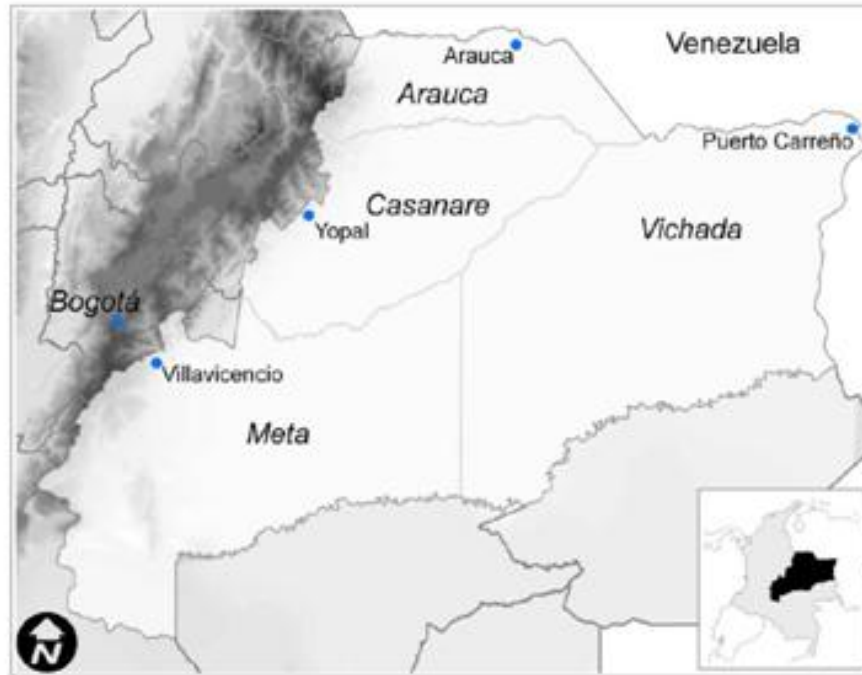

Fuente: IGAC.

Fuente: IGAC. Tomado de Vilorio de la Hoz, 2009

Según el IGAC, el departamento de Vichada presenta la mayor extensión en la región al encontrarse la totalidad de su territorio en la cuenca. Por el contrario, el departamento de Caquetá es el de menor extensión en la región (Ver Tabla No. 1).



Tabla No. 1 Distribución de departamentos dentro de la Orinoquía

Departamento	Extensión total (Km ²)	Área en Orinoquía (Km ²)	%
Arauca	23.818	23.810	100
Bogotá D.C.	1.605	354	22.8
Boyacá	23.189	10.829	46.7
Caquetá	88.965	240	0.27
Casanare	44.640	44.640	100
Cundinamarca	22.605	6.845	30.28
Guainía	72.238	42.043	58.2
Guaviare	53.460	29.526	55.23
Huila	19.890	91	0.46
Meta	85.635	81.747	95.46
Norte de Santander	21.635	3.240	14.96
Santander	20.537	626	2.05
Vaupés	54.135	2.609	4.82
Vichada	100.242	100.242	100

Fuente IGAC:, 2003 y Romeo *et al.* Tomado de Correa, 2005

De acuerdo con el Agustín Codazzi, la Orinoquía incluye 153 municipios. Los departamentos que tienen mayor número de municipios en esta región son Boyacá y Meta. (Ver Tabla No. 2).

**Tabla No. 2 Municipios de la Orinoquía colombiana**

Departamentos	Municipios	Total
Arauca	Arauca, Arauquita, Cravo Norte, Fortul, Puerto Rondón, Saravena, Tame.	7
Bogotá	Bogotá D.C.	1
Boyacá	Almeida, Aquitania, Berbeo, Boyacá, Campohermoso, Chinavita, Chiscas, Chita, CHivor, La Capilla, Labranzagrande, Macanal, Miraflores, Mengua, Monguí, Nuevo Colón, Pachavita, Páez, Pajarito, Paya, Pesca, Ramiriquí, Rondón, Sácama, San Eduardo, San Luis de Galeano, Santa Marpia, Socotí, Sogamoso, Somondoco, Sutatenza, Tasco, Tenza, Tibana, Tota, Turmqué, Umbita, Viracachá, Zetaquirá.	49
Casanare	Aguazul, Barranca de Upía, Chimeza, Hato Corozal, La Salina, Mani, Monterrey, Nunchía, Orocué, Paz de Ariporo, Pore, Rector, Sabanalarga, San Luis de Palenque, Támara, Tauramena, Trinidad, Villanueva, Ubala, Yopal.	19
Cundinamarca	Cáqueza, Chipaque, Choachí, Fómeque, Gosca, Gachala, Gacheta, Gama, Guasca, Guatavita, Guayabetal, Gutiérrez, Junín, La Calera, Machetá, Manta Medina, Paratebueno, Quetame, Sesquilé, Titiriotá, Ubala, Ubaque, Une.	24
Guainía	Barranco Mina, Cacahual, Inárida, Morichal Nuevo, Papunaua, Puerto Colombia	6
Guaviare	Calamar, El Retorno, Miraflores, San José del Guaviare	4
Meta	Acacías, Cabuyaro, Castilla La Nueva, Cubarral, El Calvarino, El Castillo, El Dorado, Fuente de Oro, Granada, Guamal, La Macarena, Lejanías, Mapiripán, Mesetas, Puerto Condordia, Puerto Gaitán, Puerto Lleras, Puerto López, Puerto Rico, Restrepo, San Carlos de Guarda, San Juan de Arama, San Juanito, San Martín, Uribe, Villavicencio, Vista Hermosa.	28
Norte de Santander	Cácota, Chinácota, Chitazá, Herrán, Labateca, Pamplona, Silos, Toledo	9
Vaupés	Carurú	1
Vichada	Cumaribo, La Primavera, Puerto Carreño, Santa Rosalía.	4
Total		153

Fuente: Correa, 2005



1.6. Propuesta del Observatorio de Procesos de Desarme, Desmovilización y Reintegración

Para efectos de la caracterización y contextualización de los procesos de DDR, paz y reconciliación en la Orinoquía colombiana, el Observatorio de Procesos de Desarme, Desmovilización y Reintegración (ODDR) propone considerar la composición de la Cuenca hidrográfica, la dimensión político administrativa, así como las dinámicas de conflicto y presencia de actores armados.

Como lo resalta el enfoque hidrográfico, la presencia del Orinoco y sus afluentes son determinantes por el impacto de la cuenca sobre el ecosistema. Las divisiones político administrativas otorgan un lugar privilegiado a algunos departamentos, los cuales constituyen la mayor parte de territorios ubicados sobre la cuenca. Así mismo, en esta región, interactúan diferentes actores armados, que delimitan estratégicamente el conflicto en la Orinoquía, a través de dinámicas presentes en los departamentos de Arauca, Casanare, Guaviare, Meta y Vichada.



2. Poblaciones de la Región Orinoquía

En la Orinoquía colombiana, la ocupación y los asentamientos humanos han sido estudiados a partir de diferentes factores: la existencia de pueblos originarios, la conquista y las colonizaciones en el siglo XX.

Antes del proceso conocido como la Conquista, realizada por parte de los españoles, los territorios de la Orinoquía eran habitados por diversos pueblos indígenas; entre los cuales, se resaltan los Mitua, Bare, Guayape, Guahibos y Maipure (Cf. Vilorio de la Hoz, 2009:4). Los primeros conquistadores arribaron desde Venezuela, recorriendo principalmente los territorios de los llanos orientales.

Tras la entrega de la exploración y explotación de los Llanos por parte del Emperador Carlos V a la Casa Welser de Alemania, empezaron a llegar los primeros conquistadores de origen alemán, como Jorge Spira, quien arribó en 1537 a orillas del río Guape y fundó el poblado de Nuestra Señora de la Asunción. En 1538, este último fue nombrado Nuestra Señora de la Fragua; y en 1966, pasó a llamarse San Juan de Arama (*c.f.* Página web municipio de San Juan de Arama, Meta, 2012).

Durante la conquista, se fundaron otras poblaciones; este es el caso de San Martín (Meta), en 1585; Pore (Casanare), en 1644; y Arauca (Arauca), en 1780. (*c.f.* Vilorio de la Hoz, 2009:4). Según el Corpes de Orinoquía, “en los siglos XVI y XVII hubo cerca de veintisiete expediciones hacia los Llanos en busca de minas de oro y luego, en procura de esclavos para las haciendas andinas” (Corpes Orinoquía, 1997).

Para el año 2012, la Orinoquía colombiana tiene una población heterogénea, compuesta principalmente por indígenas, afrodescendientes y llaneros.



2.1. Pueblos indígenas en la Orinoquía

Las comunidades indígenas de la Orinoquía son, en su mayoría, descendientes de comunidades Arawak que, a partir del siglo XIII, comenzaron a llegar desde Brasil (Corpes Orinoquía), buscando salidas al mar, y se remontaron por el río Orinoco, estableciéndose en las llanuras. Así mismo, existe una fuerte incidencia de la familia Chibcha, que descendió desde la cordillera oriental para establecerse en las regiones fértiles del Llano, y de la familia Caribe, que provenía de la costa venezolana e invadieron a las comunidades Arawak y Chibcha, las cuales convivían en la región. (Corpes Orinoquía, 1997).

Estas comunidades se mantuvieron relativamente ajenas a la conquista hasta la llegada de Nicolás de Federmann a la zona, quien esclavizó a algunos pueblos (Corpes Orinoquía). Con la llegada de colonos a la región, tanto criollos como españoles, los indígenas se empezaron a establecer en las zonas más selváticas. Tiempo después, los jesuitas ingresaron al país estableciéndose en la Orinoquía; especialmente, para la defensa y la evangelización de las comunidades.

En la independencia y, posteriormente, en la consolidación de la república, las comunidades indígenas se vieron obligadas a permanecer en las regiones más selváticas cercanas al Guainía y Guaviare. Algunas comunidades, como la Sikuani, lograron formalizar relaciones con los colonos y permanecieron bajo acuerdos en zonas cercanas a las riveras de los ríos Ariari, Guaviare y Manacacías (Corpes Orinoquía). En la década de los setenta, el Gobierno Nacional distribuyó los resguardos que, a pesar de la colonización económica, han permanecido sin mayores cambios hasta la actualidad.

De acuerdo con el Censo del año 2005 realizado por el Departamento Nacional de Estadística (Departamento Nacional de Estadística, 2005), los departamentos de Arauca, Casanare, Guaviare, Meta y Vichada son habitados por los siguientes pueblos: Hitnü-Macaguán, Betoye, Kuiba-Wamone, Sikuani-Guahibo y Sáliva (Instituto Humboldt, 2007). De estos, la mayoría pertenece a la familia lingüística Guahibana y, en menor medida, a la familia lingüística Arawak. Así mismo, en el



municipio de Puerto Gaitán (Meta), se encuentran miembros de la comunidad Nasa (Departamento Nacional de Estadística, 2005).

En el año 2007, los pueblos indígenas se ubicaban en los cinco departamentos de la región; Guaviare contaba con la mayor diversidad de pueblos (Ver Tabla No. 3).

Existen otras comunidades minoritarias, como la Cubeo y Curripaco, ubicadas en el departamento de Vichada, Guainía y Vaupés.

Tabla No. 3 Pueblos indígenas por departamento (2007)

Departamentos	Comunidades Étnicas
Arauca	Betoye, Chiricoa, Hitnü, Kuiba, Piapoco, Sikuni, U'wa.
Casanare	Amorúa, Kuiba, Masiguare, Sáliba, Sikuni Tsiripú, Yaruros, U'wa.
Guaviare	Desano, Guayabero, Karijona, Kubeo, Kurripako, Nukak, Piaroa, Piratapuyo, Puinave, Sikuni, Tucano, Wanano.
Meta	Achagua, Guayabero, Nasa, Piapoco, Sikuni.
Vichada	Kurripako, Piapoco, Piaroa, Puinave, Sáliba, Sikune.

Fuente: DANE, 2007

Estos pueblos viven de la recolección y la siembra en los resguardos establecidos legalmente. De acuerdo con el Instituto Colombiano de Desarrollo Rural (INCODER) y el DANE, para el año 2011, se calculó la presencia de 62465 miembros de la población indígena en 114 resguardos en la Orinoquía.

Con relación a la población indígena, el mayor porcentaje se encuentra ubicado en el departamento de Vichada y en varios resguardos indígenas del sur occidente amazónico, ubicados en Guainía y Vaupés, que lindan con ese departamento. Vichada concentra el 50% de la población indígena de la Orinoquía.

Las etnias con mayor número de miembros son la Sikuni, Puinave, Piapoco, Curripaco y Kuiba. La Sikuni registra la cifra más alta, y sus resguardos se establecen en los cinco departamentos de la Orinoquía. El DANE recoge los datos



detallados de los miembros de comunidades por etnias y especifica su ubicación a nivel municipal (Ver Tabla No. 4).

Tabla No. 4 Número de individuos de comunidades por etnias y ubicación

Etnia	Nº de individuos /ha Resguardo.	Ubicación
Achagua	283 / 3.318 ha	Puerto López (Meta)
Amorúa	178 / 94.670 ha	Hato Corozal (Casanare) La Primavera (Vichada)
Betoye	800 / 702 ha	Tame (Arauca)
Chiricoa	173/ No determinada	Arauquita, Saravena (Arauca)
Guayabero	1.118/ No determinada	Mapiripán, Puerto Rico, Puerto Concordia (Meta); San José del Guaviare (Guaviare)
Hitnu	441 / No determinada Se cree que esta etnia se unió con otros pueblos minoritarios, razón por la cual su número de miembros aumentó en pocos años.	Arauquita. (Arauca)
Kuiba	2.445/ No determinada	Hato Corozal (Casanare), La Primavera (Vichada)
Masiguare	416 / No determinada	Paz de Ariporo, Hato Corozal (Casanare)
Nukak	80/ No determinada Se cree que, en la selva, existe mayor cantidad de individuos.	San José del Guaviare
Piapoco	4.926 / No determinada	Cumaribo (Vichada), Cravo Norte (Arauca)
Piaroa	773 / 1.478 ha	Cumaribo (Vichada), San José del Guaviare (Guaviare)
Puinave	6.604 / No determinada	Calamar (Guaviare)
Salibá	1.929 / No determinada	Orocué (Casanare), Santa Rosalía (Vichada)
Sikuani	11.398 / No determinada	Se establecen en las riveras de los ríos Meta, Vichada, Orinoco y Manacacías.
Tucano	6.996 /No determinada	San José del Guaviare
Tsiripu	167 / 94.670	Hato Corozal (Casanare)
U'wa	7.231 / No determinada	Saravena, Arauquita (Arauca); La Salina, Sácama (Casanare)

Fuente: Departamento Administrativo Nacional de Estadística, 2005. Procesado por ODDR



En la Orinoquía, la mayor parte de las poblaciones indígenas se ha establecido en las zonas selváticas. Esta situación se presenta, entre otros motivos, debido a la colonización, y al uso de la tierra para los hatos y las plantaciones.

Desde la década de los noventa, el asentamiento de resguardos indígenas limitó la circulación de estos pueblos. En algunos casos, la tradición nómada cambió, como lo sucedido con la etnia Guahibo en Arauca (Instituto de investigaciones biológicas Alexander Von Humboldt, 2003). Los resguardos se encuentran ubicados principalmente en los departamentos de Meta y Vichada, donde se concentra el 65.8% la población indígena. (Ver Tabla No. 5)

A partir del año 1999, la violencia ha sido una de las causas del desplazamiento de comunidades indígenas a los cascos urbanos y a la profundidad de la selva amazónica (ACNUR). Un caso relevante es el desplazamiento de la comunidad Nukak Makü en el Guaviare, la cual se vio obligada a asentarse en el municipio de San José del Guaviare a partir de 2008, a raíz de los combates entre el Ejército y la guerrilla (Enrique Rivas, 2009).

Tabla No. 5 Población Indígena y resguardos por Departamento. 2010

Departamentos	Población	Resguardos
Arauca	4.410	26
Casanare	6.691	11
Guaviare	10.267	25
Meta	11.034	20
Vichada	30.063	32

Fuente: DANE, 2010

Los pueblos indígenas en el departamento de Arauca se ubican principalmente en los municipios del norte y occidente del departamento (Ver Mapa No. 8).



Mapa No. 8 Distribución (aprox.) de los resguardos indígenas Arauca

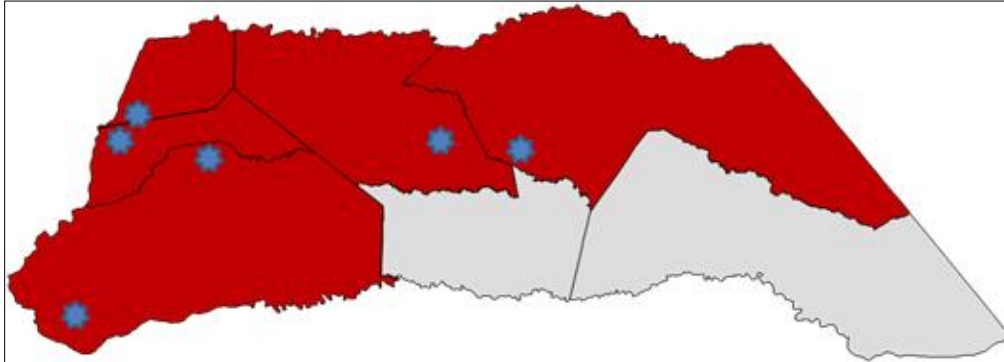

Fuente: ACNUR, 2010

En Casanare, los pueblos indígenas se ubican en el centro del departamento, en inmediaciones del municipio de Yopal (Ver Mapa No. 9).

Mapa No. 9 Ubicación de los resguardos indígenas Casanare

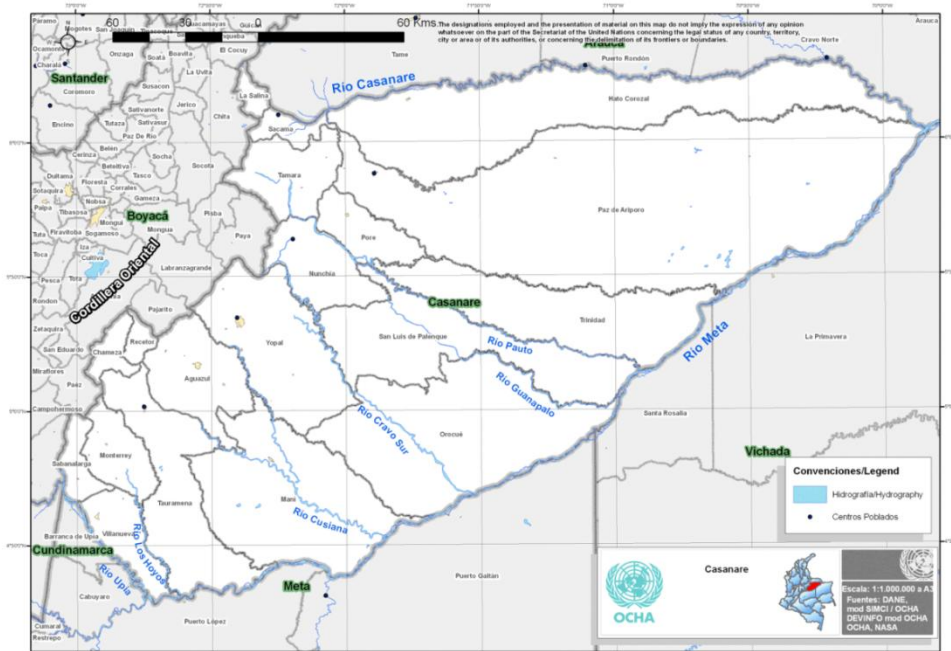

Fuente: OCHA, 2010



Guaviare presenta la mayor diversidad de población indígena de la región, la cual se encuentra en tres de los cuatro municipios del departamento (Ver Mapa No. 10).

Mapa No. 10 Distribución (Aprox.) de los resguardos indígenas Guaviare

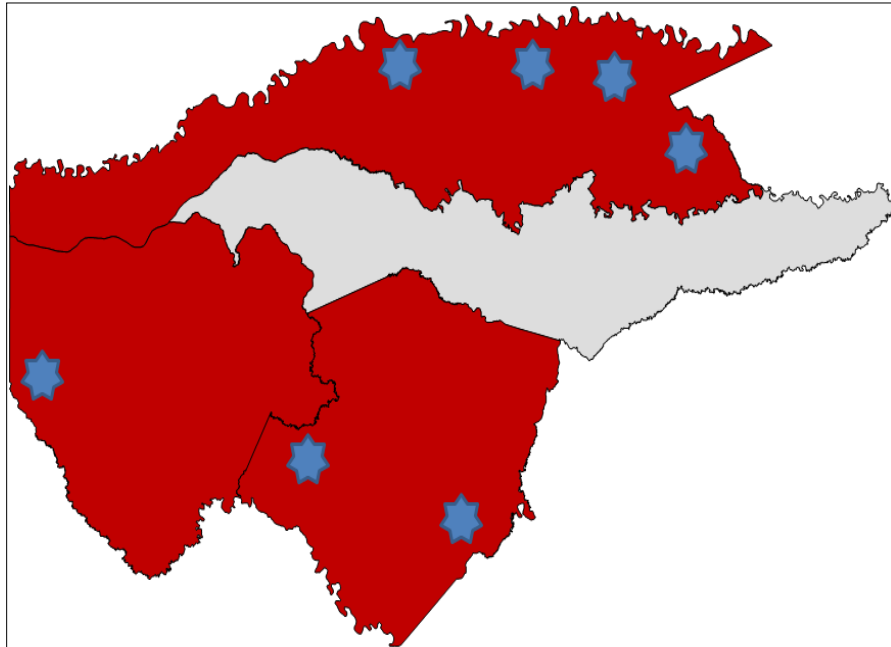

Fuente: ACNUR, 2010

En el departamento de Meta, los pueblos indígenas se concentran en los municipios del oriente y occidente del departamento (Ver Mapa No. 11).



Mapa No. 11 Distribución (Aprox.) de los resguardos indígenas Meta

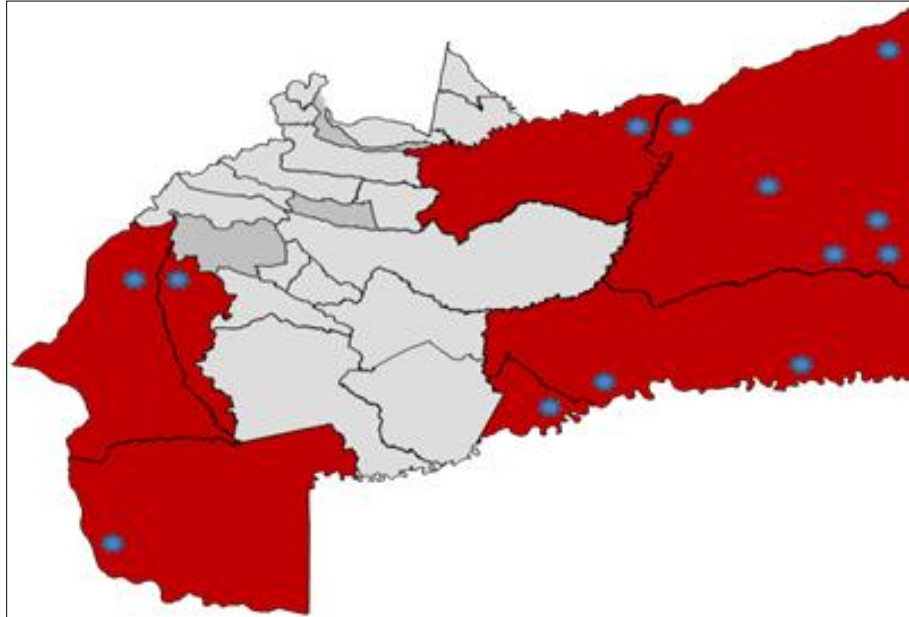

Fuente: ACNUR, 2010

El departamento de Vichada presenta el mayor porcentaje de población indígena de la región, con presencia en todos los municipios (Ver Mapa No. 12).



Mapa No. 12 Distribución (Aprox.) de los resguardos indígenas Vichada

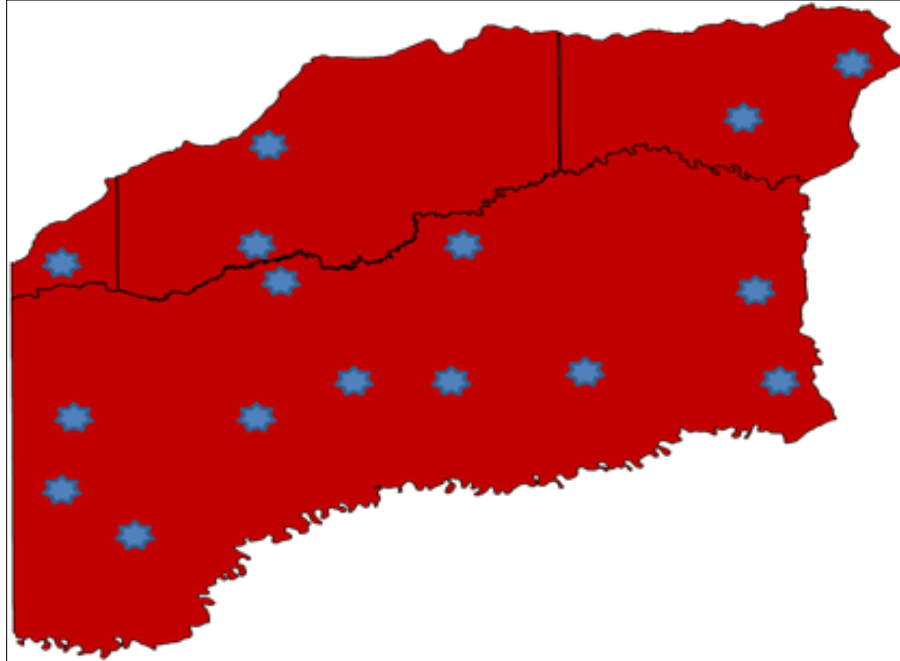

Fuente: ACNUR, 2010

Las comunidades indígenas permanecen en zonas cercanas a los ríos, siendo especialmente relevante el asentamiento Guayabero y Sikuaní en el río Guaviare, en las fronteras establecidas entre los departamentos de Meta y Guaviare. Estas comunidades se encuentran en riesgo por la incidencia del conflicto en la región, la presencia de organizaciones armadas, como el ERPAC y las FARC-EP, y actividades relativas al narcotráfico (Noche y Niebla, 2010).

2.1.1. Incidencia y afectación de la violencia sobre los pueblos indígenas

Según la Defensoría del Pueblo, en Orinoquía, existen cuatro alertas tempranas que resaltan actos de violencia contra comunidades indígenas, ocurridos en los años 2007 y 2009. La primera de estas se registró en los municipios de Mapiripán y Puerto Concordia (Meta), y de San José del Guaviare (Guaviare), donde fueron afectadas las etnias Sikuaní y Guayabero. Así mismo, se ha reportado el uso forzado de indígenas jóvenes en la producción de cultivos ilegales, en actividades



de reclutamiento, y en varios episodios de incidentes con minas antipersonales. (Sistema de Alertas Tempranas, Informe de Riesgo para San José del Guaviare, Mapiripán, Puerto concordia y La Macarena, 2009)

De acuerdo con el Informe de Riesgo del Sistema de Alertas Tempranas de la Defensoría del Pueblo, emitido en el 2007 y actualizado a diciembre de 2010, en Meta, la segunda alerta informó sobre el desplazamiento de miembros de las comunidades Sikuni, Tukano y Guayabero en los municipios de Vistahermosa, Lejanías y Mesetas, por la confrontación armada (Sistema de Alertas Tempranas, Informe de Riesgo para Vistahermosa, Mesetas, Uribe, Lejanías, 2007)

La tercera alerta fue emitida en el departamento de Arauca, donde la población Hitnü, Guahibo y U'wa se ha visto afectada específicamente por reclutamientos forzados y violencia sexual (Sistema de Alertas Tempranas, Informe de Riesgo para Arauquita, Saravena, Tame y Fortul, 2009)

Por último, la Defensoría del Pueblo emitió la alerta sobre las comunidades Piapoco, Puinave y Sikuni, ubicadas en el municipio de Cumaribo (Vichada). Este hecho se ha presentado sobre todo en la frontera con el departamento de Meta, donde existe una distribución significativa de cultivos ilícitos. (Sistema de Alertas Tempranas, Informe de Riesgo Cumaribo, 2009)

La Comisión Nacional de Reparación y Reconciliación (CNRR) también ha evidenciado situaciones críticas causadas por reclutamiento ilegal, en la comunidad Sikuni, ubicada en el norte de Casanare, donde opera el Frente 28 de las FARC-EP (CNRR, 2011).

2.2. Comunidades afrodescendientes en la Orinoquía.

Según datos del censo de 2005 realizado por el DANE, se registra la presencia de 31.921 personas afrodescendientes en la región, cifra que representa en promedio el 0.8% del total de la población en Colombia (Departamento Nacional de Estadística, 2007). En los cinco departamentos de Orinoquía, hay población



afrodescendiente concentrada, en su mayoría, en Arauca, Casanare y Meta. En la Orinoquía, no existen Territorios Colectivos de estas comunidades formalmente titulados (Ver Tabla No. 6).

Tabla No. 6 Población Afrodescendiente de la Orinoquía

Departamentos	Población Afro	Porcentaje Población
Arauca	5.925	4,05
Casanare	4.004	1,44
Guaviare	2.883	5,85
Meta	17.983	2,56
Vichada	1.126	2,83

Fuente: Departamento Nacional de Estadística, 2007

La presencia de esta población en la región responde en especial a migraciones ocurridas en la década de los noventa, y al auge del cultivo de palma de aceite en los departamentos de Meta y Casanare (CNRR, 2011). En el caso de Guaviare, la población afrodescendiente proviene del departamento de Chocó; y su traslado tuvo como causa el desplazamiento forzado y las dificultades económicas. (Secretaría de Gobierno Departamental Guaviare, 2007).



3. Cultivos ilícitos y minería en la Orinoquía

3.1. Cultivos ilícitos

Colombia es uno de los principales productores de coca del mundo según el Sistema de Monitoreo de Cultivos Ilícitos (SIMCI). Los cultivos de coca se encuentran presentes en veintiún de los 32 departamentos del país (Castaño Ramírez: 2).

La región Orinoquía, especialmente, en las zonas de colonización y de frontera agrícola, presenta altos índices de concentración de cultivos de coca. Para el año 2005, es relevante la presencia de cultivos ilícitos en los departamentos de Meta y Guaviare, y en menor medida en Arauca y Vichada (Ver Mapa No. 13).

Mapa No. 13 Cultivos de coca, frontera agrícola, y zonas de colonización. 2006



Fuente. UNODC (2007)



Según datos de la Oficina de Naciones Unidas Contra la Droga y el Delito, los cultivos de coca generan deforestación ligada a la densidad poblacional, a las condiciones de pobreza y ruralidad, así como a la precaria infraestructura y el conflicto armado (Dávalos et al., 2010 citado en Departamento Nacional de Planeación, 2011).

Entidades, como el Departamento Nacional de Planeación, plantean especial preocupación por la presencia de cultivos ilícitos en la Orinoquía y en otras regiones del país, así como su influencia en la deforestación de bosques naturales (Ver Mapa No. 14). Parte de esta situación se presenta en las zonas de transición entre la Orinoquía y la Amazonia en los departamentos de Meta, Guaviare y Vichada.

Mapa No. 14 Cobertura de bosque natural y afectación por coca del territorio de Colombia

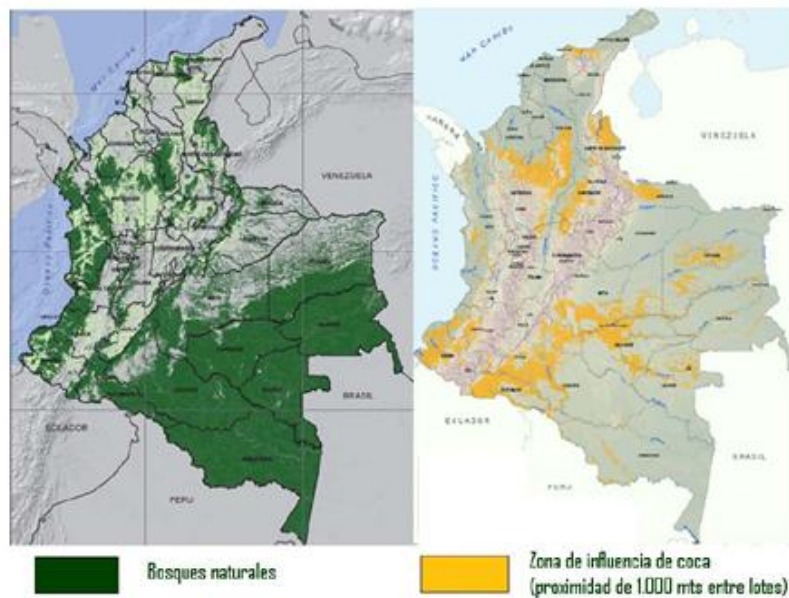

Fuente: UNODC (2008); IDEAM (2010)

En el departamento de Meta, los cultivos de coca se ubican principalmente “[...] a lo largo de los ríos Guayabero, Duda, Ariari y Guaviare” (Lemus Gutiérrez,



2005: 69). La mayor parte de los cultivos en el departamento se presentan en la zona fronteriza con Guaviare, en los municipios de Mapiripán y Concordia; en la zona del bajo Ariari en Puerto Rico y Puerto Lleras; y en los municipios que hicieron parte de la zona de distención: Vistahermosa, La Macarena, Uribe y Mesetas. (Ver Mapa No. 15). Según Lemus, en esta zona, se presentó una disputa territorial entre el Bloque Centauros de las Autodefensas y los frentes 1,7, 27, 40 y 43 de las FARC-EP (*c.f.* Lemus Gutiérrez, 2005: 69-70).

Mapa No. 15 Indicativos de cultivos de coca. 2004

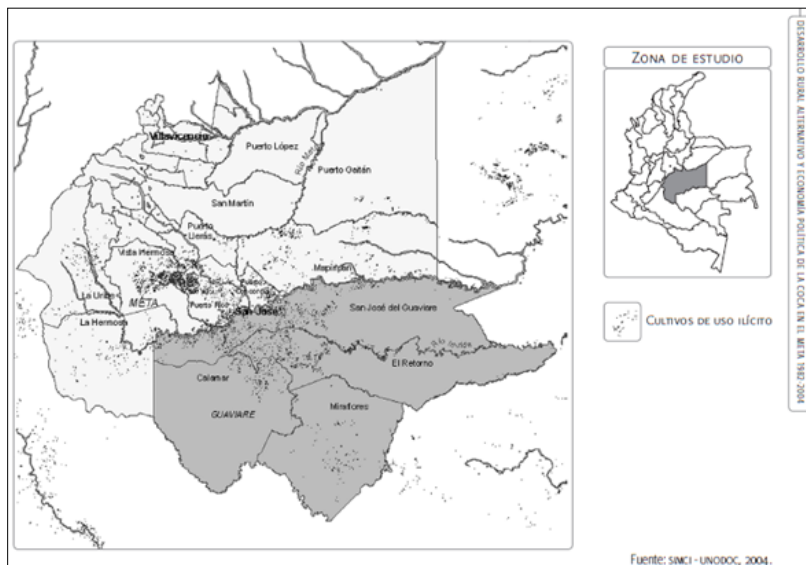

Fuente: Lemus Gutiérrez, 2005 :72

En la región de Ariari, durante la década de los setenta, los cultivos ilícitos se remontan a la siembra de marihuana en los municipios de Vistahermosa y La Macarena. En los ochenta, los habitantes de esta zona inician la siembra de coca, fenómeno ligado a las dinámicas de economía ilícita que apareció en los municipios de Calamar, El Retorno, Miraflores y San José del Guaviare (Guaviare). (*c.f.* Lemus Gutiérrez, 2005: 70)

La economía campesina en estas zonas del país se vio impulsada por esta dinámica de producción, generando nuevos procesos de migración y



colonización. Los campesinos dejaron de lado los cultivos de subsistencia y comenzaron a adquirir los bienes con ingresos producidos en la comercialización de los cultivos ilícitos. (*c.f.* Lemus Gutiérrez, 2005: 70)

Los primeros datos sobre medición de cultivos ilícitos en la región son de 1995, en los cuales se consideraba que el área de coca sembrada en el Ariari y el Duda-Guayabero era de 19.000 hectáreas y de 5.000 en los municipios del oriente del departamento del Meta (Ver Tablas No. 7 y 8) (*c.f.* Lemus Gutiérrez, 2005: 70).

Tabla No. 7 Meta. Cultivos de coca en el Ariari-Duda-Guayabero

Municipios	Hectáreas Cultivadas
La Macarena	3.300
San Juan de Arama	3.000
Vistahermosa	2.800
Puerto Rico	2.800
Puerto Concordia	2.300
Puerto Lleras	2.200
Uribe	1.800
Mesetas	1.000
Total	19.200

Fuente: Secretaria de Agricultura del Meta, 1995. Tomado de Lemus Gutiérrez, 2005:75

**Tabla No. 8 Oriente del Meta. Cultivos de Coca. Subregiones
Río Meta y San Martín-Mapiripán**

Municipios	Hectáreas Cultivadas
Mapiripán	3.100
Puerto Gaitán	1.800
Puerto López	140
San Martín	100
Total (Aproximado)	5.140

Fuente: Secretaria de Agricultura del Meta, 1995. Tomado de Lemus Gutiérrez, 2005:75



Para el periodo comprendido entre los años 2005-2010, se consolida la medición de datos sobre hectáreas de coca sembradas. El mayor número de hectáreas cultivadas se encuentran en Meta y Guaviare, seguidos de Vichada. En el departamento de Casanare, se registran cultivos desde el año 2010, reportando un área sembrada de diez hectáreas. El departamento de Meta contó con mayor área de este cultivo hasta el año 2007, cuando es remplazado por el Guaviare (Ver Tabla No. 9).

Tabla No. 9 Cultivos de coca en la Orinoquía años 2005 – 2010 (en hectáreas)

Departamento	2005	2006	2007	2008	2009	2010
Arauca	1.883	1.306	2.116	447	418	240
Casanare	0	0	0	0	0	10
Guaviare	8.658	9.477	9.299	6.629	8.323	5.427
Meta	17.305	11.063	10.386	5.525	4.295	2.864
Vichada	7.826	5.523	7.218	3.174	3.139	2.666
Total	35.672	27.369	29.019	15.775	16.115	11.207

Fuente: Datos Oficina de Naciones Unidas contra la Droga y el Delito.
Consolidado por el ODDR.

A nivel departamental, en Meta y Guaviare, se encuentra la mayor cantidad de hectáreas cultivadas de coca. No obstante, a nivel municipal, la mayor área de este tipo de cultivos se ubica en Cumaribo (Vichada) (Ver Tabla No. 10).

Tabla No. 10 Municipios con mayor área cultivada de coca en la Orinoquía 2010

Municipio	Departamento	Cultivos (en Hectáreas)
Cumaribo	Vichada	2.629
El Retorno	Guaviare	1.649
Miraflores	Guaviare	1.636
San José del Guaviare	Guaviare	1.622

Fuente: Datos Oficina de Naciones Unidas contra la Droga y el Delito



3.2. Minería

A través del Ministerio de Minas, el Gobierno Nacional ha expedido una serie de resoluciones, en las cuales se establecen zonas de reserva minera estratégica, debido a la existencia de algunos minerales de potencial estratégico en estas regiones del país.

Mediante estas zonas, se busca que las expectativas de exploración y explotación estén supeditadas a las subastas por parte de la Agencia Nacional de Minería. Con estas medidas, el gobierno quiere formalizar la minería tradicional y actuar contra la minería ilegal, buscando mayores utilidades.

Mediante la resolución 0045 del 20 de julio de 2012, la Agencia Nacional de Minería declara y delimita “Áreas Estratégicas Mineras” en diferentes zonas del país, entre las cuales incluye zonas de los departamentos de Guaviare y Vichada. Según Catastro Minero, en estos departamentos, hay yacimientos de oro, uranio y coltán, considerados minerales estratégicos (Agencia Nacional de Minería, 2012) (Ver Mapa No. 16).



Mapa No. 16 Zonas de Reserva estratégica

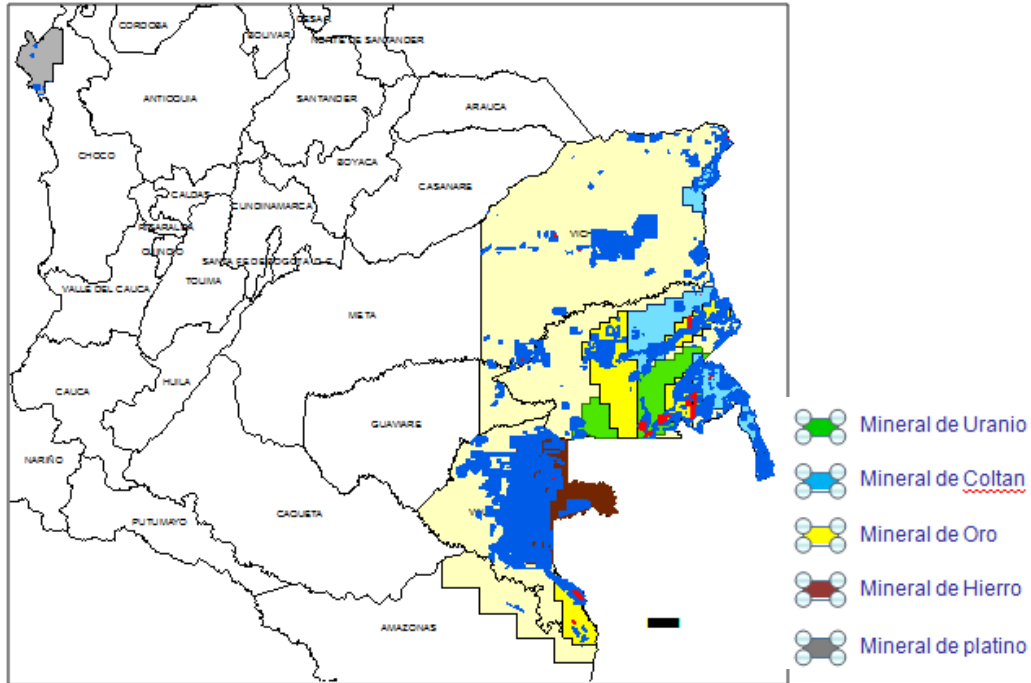

Fuente: Agencia Nacional de Minería, 2012

El coltán es una mezcla de columbio y tantalio. Su principal uso se presenta en las nuevas tecnologías; especialmente, en equipos electrónicos. El coltán es reconocido por ser una de las mayores fuentes de ingreso del conflicto armado en el centro de África; especialmente, en la República Democrática del Congo, donde se encuentra el 80% de las reservas de este mineral a nivel mundial.

Según *Semana* (2009), desde el año 2005, este mineral está siendo extraído en diferentes zonas del oriente colombiano; principalmente, en territorios indígenas.

De acuerdo con Vladimir Villegas, uno de los fundadores de Coltan Sas, empresa constituida para la explotación de coltán en Colombia, se exportarían entre diez y veinticinco toneladas anuales en el año 2009, debido a que no se inició un proceso de explotación tecnificado (Semana, 2009). De implementarse este procedimiento podría aumentar la producción a 300 toneladas.



4. Departamentos de la Orinoquía

Los cinco departamentos de la Orinoquía, Arauca, Casanare, Guaviare, Meta y Vichada, comparten algunas características físicas, económicas, políticas y humanas. Así mismo, presentan particularidades y diferencias que hacen necesario abordarlos por separado.

4.1. Arauca

El departamento de Arauca se encuentra ubicado entre los 06° 02' 40" y 07° 06' 13" latitud norte y los 69° 25' 54" y 72° 22' 23" longitud oeste, en la zona de frontera con la República Bolivariana de Venezuela, al extremo nororiental de la Región Orinoquía. Cuenta con una superficie total de 23.818 Km². Al norte, limita con el río Arauca, línea de división con Venezuela, país ubicado al oriente del departamento; al sur, con los ríos Meta y Casanare, los cuales lo separan de los departamentos de Vichada y Casanare respectivamente; y al occidente, limita con el departamento de Boyacá.

Fisiográficamente, el departamento presenta tres conjuntos morfológicos: cordillera oriental, piedemonte y llanura aluvial (*c.f.* Gobernación Arauca, 2012).

Cerca de una quinta parte de la superficie del departamento está ubicada en la cordillera oriental. Con relación al relieve característico de esta región, se resalta la presencia de la Sierra Nevada, ubicada en medio de los departamentos de Boyacá y Arauca; el piedemonte está constituido por los territorios ubicados en las estribaciones de la cordillera; y la llanura aluvial se ubica desde el piedemonte hasta el límite con Venezuela.

Durante la Colonia y hasta el año 1911, Arauca hizo parte de diferentes centros administrativos, como la Audiencia de Tunja, el Estado Soberano de Boyacá, la Provincia de Casanare y el Departamento de Boyacá. En 1953, se creó la Intendencia Nacional de Arauca, la cual se transformó en el departamento de Arauca en el año 1991 (*c.f.* Gobernación Arauca. 2012).



4.1.1. Municipios

El departamento de Arauca comprende siete municipios: Arauca, Arauquita, Cravo Norte, Fortul, Puerto Rondón, Saravena y Tame (Ver Mapa No. 17).

Mapa No. 17 Municipios de Arauca

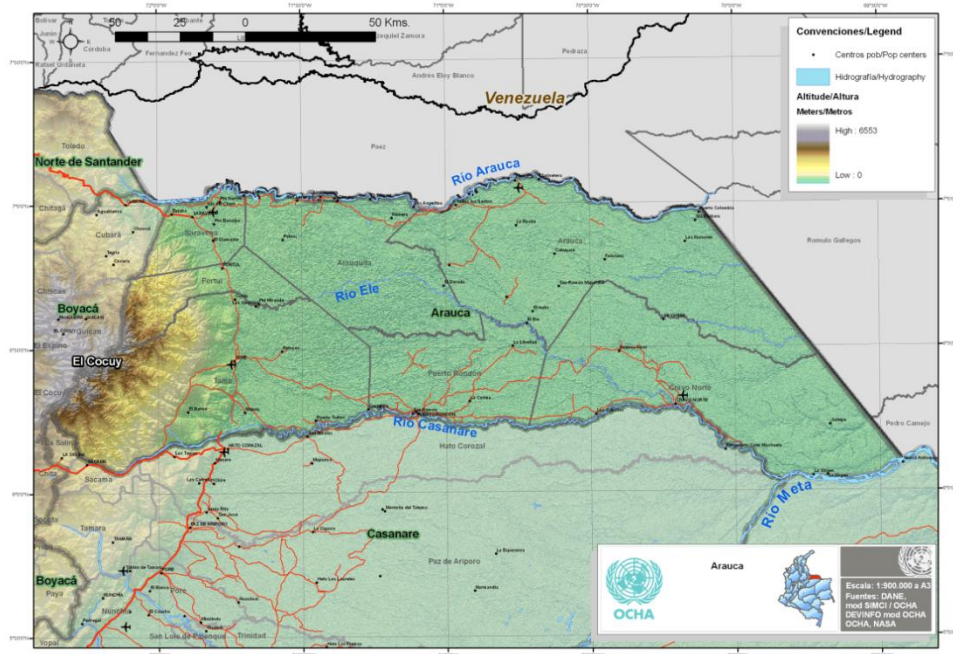

Fuente: Ocha, 2012

Arauca es la capital del departamento y se encuentra ubicada en la margen sur del río Arauca. Es zona de frontera con la República Bolivariana de Venezuela.

4.1.2. Economía

Las principales actividades económicas del departamento son la explotación petrolera, la ganadería, la agricultura, los servicios y el comercio.

La Ganadería representa un amplio porcentaje de la economía de la Orinoquía. Durante el año 2010, fueron sacrificadas 242.665 cabezas de ganado vacuno, lo



cual representa el 6.7% del total nacional. La actividad ganadera se centra en la cría, levante y engorde de vacunos para la comercialización con los departamentos vecinos, y la producción agrícola se destina principalmente a satisfacer la demanda local.

En el año 1959, se inicia la explotación petrolera en Arauca con la perforación del pozo la Heliera 1 y el pozo Tame 1, creado en 1960. Los pozos Arauca 1 y 2 se perforan en 1980; y el pozo Río Ele (*c.f.* Aguilar, Galeano y Pérez, 1998)

En la primera mitad de la década de 1980, se descubrieron los pozos de Caño Limón, La Yuca y Matanegra. La explotación de Caño Limón implicó importantes recursos para el desarrollo del departamento:

[...] significó para la entonces intendencia y otros entes públicos de Arauca, así como para la Nación, un aumento considerable en sus ingresos. En 1986 los recursos transferidos por el sector de hidrocarburos a los diferentes entes de la administración pública en el país sumaron \$17.798 millones, monto del cual el departamento de Arauca, los municipios de Arauca, Arauquita, Saravena y el Corpes Orinoquia recibieron el 38,1 por ciento. (Aguilar, Galeano y Pérez, 1998)

La explotación del pozo Caño Limón fue obra de la Asociación Cravo-Norte de las empresas OXY y Ecopetrol. Durante la década de los ochenta, la actividad petrolera generó un aumento de la población del departamento de 14.000 habitantes a 30.000 en menos de 7 años (*c.f.* Gobernación Arauca, 2012)

Los recursos monetarios provenientes del petróleo han permitido realizar cambios en la infraestructura del departamento: construcción de vías, redes eléctricas y servicios sociales básicos, como salud, educación y vivienda. La construcción es un sector importante en Arauca. Durante el 2010, se presentó un aumento del 166.9% en el número de licencias con respecto al año anterior; y del 266.7%, en el área construida.

Durante el periodo 1990-1994, Arauca registró el PIB *per cápita* más alto de la región, llegando a representar casi el triple de la media nacional. A partir de 1995,



la cifra más alta se presentó en el departamento de Casanare, siendo el petróleo la actividad que más aporta al PIB departamental.

En cuanto al comercio exterior, la participación de Arauca ha sido reducida. El departamento aportó el 0,001%, del total de las exportaciones no tradicionales del país en el 2010. Esta cifra se explica, en parte, por la disminución de las exportaciones no tradicionales de este departamento, la cual representó un 87% en ese mismo año con respecto al 2009 (*c.f.* DANE, 2011).

Para el año 2010, la participación de Arauca en el total nacional de importaciones fue de 0,004%, siendo el sector industrial el de mayor participación.

En el año 2009, las principales actividades o sectores incluidos en las exportaciones no tradicionales del departamento fueron: el sector agropecuario, caza, ganadería y silvicultura; extracción de madera y el sector minero. Para el 2010, las exportaciones estuvieron lideradas por el sector industrial (*c.f.* DANE, 2011:17).

Desde el inicio de la explotación petrolera, las regalías han sido una importante fuente de recursos para el departamento y sus municipios. A partir del 2005, estos recursos han venido aumentando año tras año; no obstante, se presentó un leve descenso en el 2010 (Ver Gráfica No. 1). Esta tendencia se observa también en el reporte de regalías para el departamento de Arauca (Ver Gráfica No. 2).



Gráfica No. 1 Regalías departamento mas municipios de Arauca. 2005-2011

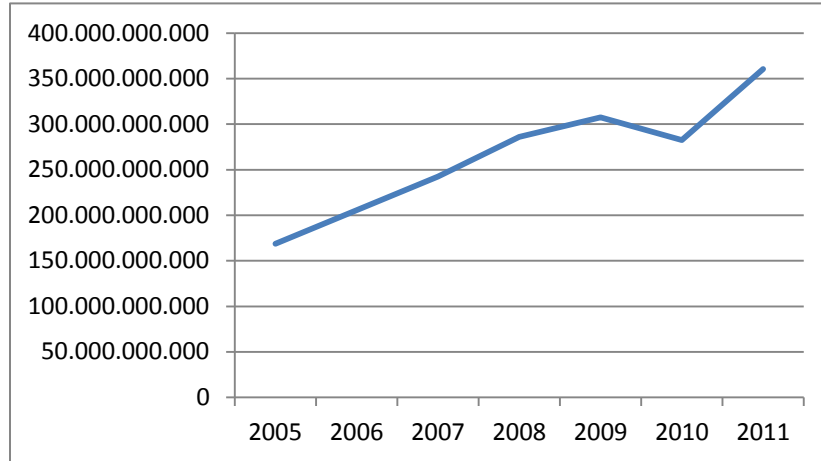

Fuente: Agencia Nacional de Hidrocarburos, 2012. Elaborada por ODDR

Al igual que las regalías para los municipios del departamento de Arauca durante los años 2005-2011, se presenta un incremento sostenido en cuanto a los recursos provenientes por este concepto para el departamento, experimentando un leve descenso en el año 2010.

Gráfica No. 2 Regalías departamento de Arauca. 2005-2011

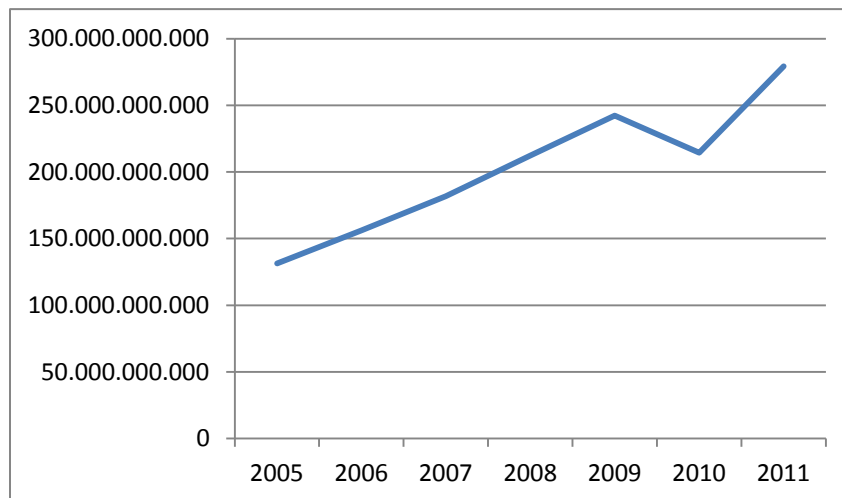

Fuente: Agencia Nacional de Hidrocarburos, 2012. Elaborado por ODDR



4.1.3. Demografía

A comienzos del siglo XX, la expansión poblacional de Arauca estuvo motivada por la ganadería y la necesidad de construir un eje que incluyera esta fuente económica en Venezuela (*cf.* Corpes Orinoquía, 1996). Hasta la década de los cincuenta, Tame fue el eje de la colonización; particularmente, por ser una tierra de tradición ganadera. Posterior a las guerras libradas por las Guerrillas del Llano, las cuales finalizaron con la amnistía del Gobierno de Rojas Pinilla de 1953, llegó a Arauca una fuerte colonización de población proveniente de los Santanderes (Corpes Orinoquía, 1996).

Arauca, al igual que Casanare, seguían siendo ejes de la ganadería. A través de la Caja Agraria y del Instituto Colombiano de Reforma Agraria (INCORA) en 1968, el Gobierno motivó la colonización campesina; especialmente, en los municipios cercanos a la Cordillera Oriental por medio de la titulación de baldíos (Gallego, 2011). Esto permitió la fundación de algunos municipios más cercanos a Boyacá y Santander, como Saravena, y también la ola colonizadora del Valle del Cauca.

En 1983, el descubrimiento del pozo de Caño Limón generó una nueva ola de colonización motivada por las expectativas de una “bonanza” petrolera (Gallego, 2011), lo cual generó un fuerte impacto social; principalmente, en el Sarare (Saravena). Esto motivó la aparición de grupos y organizaciones sociales que incidieron en el establecimiento del Frente Domingo Laín del ELN en la región.

A raíz de dicha colonización, el crecimiento poblacional fue significativo en Arauca: el censo arrojó un total de 12.321 habitantes en 1951; y de 152.814 habitantes, en 1993 (Corpes Orinoquía, 1996).

Los municipios de Arauca, Saravena y Tame concentran alrededor del 70% de la población del departamento; no obstante, se ha presentado un proceso relevante de urbanización en el municipio de Arauca debido a la migración influenciada por la actividad petrolera y el conflicto armado.



Teniendo en cuenta las proyecciones del DANE a partir del censo del año 2005, la población total del departamento sería de 253.565 para el año 2012. Los municipios con el mayor porcentaje de población son Arauca y Tame. (Ver tabla No. 11)

Tabla No. 11 Población departamento de Arauca. 2012

Municipio	Población 2012
Arauca	84.716
Arauquita	39.984
Cravo Norte	3.428
Fortul	24.308
Puerto Rondón	3.871
Saravena	46.006
Tame	51.252

Fuente: DANE. Proyecciones de Población, 2005. Procesado por ODDR.

Los municipios de Tame y Arauca concentran el 53% de la población del departamento (Ver Gráfica No. 3).

Gráfica No. 3 Porcentaje de Población por municipio Arauca. 2012

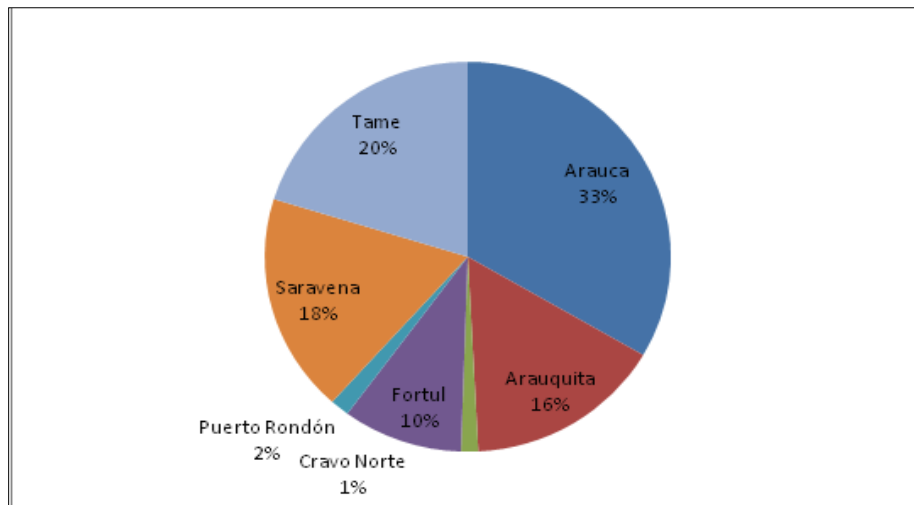

Fuente: Fuente: DANE. Proyecciones de Población, 2005. Procesado por ODDR



Según las proyecciones de población del DANE, en el periodo comprendido entre 2010-2015, la diferencia de número de hombres y mujeres no es significativa, y la proporción es similar en el tiempo (Ver Tabla No. 12).

Tabla No. 12 Población Arauca por sexo 2005-2020

	2005	2010	2015	2020
Hombres	117,593	124,917	131,889	138,194
Mujeres	114,525	122,624	130,426	137,620

Fuente: DANE, 2005. Proyecciones de Población. Procesado por ODDR

4.1.4. Indicadores sociales

En el departamento de Arauca, el índice de Necesidades Básicas Insatisfechas (NBI) es del 32.01% en la cabecera; y 64.26%, en el resto del municipio, porcentajes que representan el 35.91% del total en el departamento (Ver Tabla No. 13).

Tabla No. 13 Necesidades Básicas Insatisfechas en el departamento de Arauca. 2005

Departamento	Municipio	Personas NBI					
		Cabecera		Resto		Total	
		Prop %	Cve %	Prop %	Cve %	Prop %	Cve %
Arauca	Arauca	32,42	6,41	63,76		33,73	5,54
Arauca	Arauquita	42,12	3,24	100		41,48	3,24
Arauca	Cravo Norte	51,62		62,54		53,91	
Arauca	Fortul	100		100		100	
Arauca	Puerto Rondón	36,1				36,1	
Arauca	Saravena	28,33	9,38	59,22	1,63	34,15	6,34
Arauca	Tame	100		100		100	

Fuente: DANE, 2005



El NBI registrado en el resto de los municipios de Arauca es mayor que el de las cabeceras municipales. Tres de los siete municipios presentan un NBI superior al departamental, sin tener en cuenta los que no poseen información para ser calculados, representados con el número 100 (Ver Tabla No. 13).

Para el periodo 2010-2015, en el departamento de Arauca, la esperanza de vida es de 69.62 años. Esta cifra se encuentra por debajo del promedio nacional, el cual es de 72.17. Para este mismo periodo, la esperanza de vida de las mujeres es 72.39, en tanto que la de los hombres es de 66.99. (*c.f.* Series estudios sensales, 2012).

En el 2003, la tasa de mortalidad infantil era de 60.78 en hombres y de 47.86, por mil nacidos vivos en el año, cifra muy superior al promedio nacional, el cual fue de 29.19 y 21.78 respectivamente (Series estudios sensales, 2012).

4.2. Casanare

El departamento de Casanare se encuentra ubicado entre los 4°17'25" y los 06°20'45" de latitud norte, y los 69°50'22" y 73°04'33" de longitud oeste en el noroccidente de la Orinoquia, con un importante territorio en la faja de la cordillera Oriental de los Andes. La extensión total del departamento es de 44.640 km², correspondiente al 3.91% del territorio nacional.

Fisiográficamente, posee dos sistemas: por un lado, las tierras altas y el piedemonte de la cordillera Oriental, conocidos como Llanos Arriba, lo cual representa el 18% del área total del departamento, donde habita aproximadamente el 60% de la población. Por otro lado, se encuentra un sistema de tierras bajas y onduladas, así como planicies inundables, conocidas como Llanos Abajo, correspondiente al 82% del territorio, donde se ubica cerca del 40% de los habitantes (*c.f.* Gobernación del Casanare, 2012).

Durante la Colonia, este territorio hacía parte de la provincia de los "Llanos del Casanare". En el año 1821, fue declarada Provincia Autónoma; y diez años más



tarde, Provincia Independiente. Fue integrada al Estado Soberano de Boyacá en 1837; y se declaró como territorio nacional en el año 1863. En 1892, se creó la Intendencia Nacional del Casanare; y en 1905 este territorio fue fusionado a la Intendencia de San Martín (Meta). En 1973, se creó la Intendencia Nacional de Casanare, y fue declarado como departamento en el año 1991 (*c.f.* Gobernación del Casanare, 2012).

El clima en el piedemonte llanero es húmedo. En la zona montañosa de la región, varía entre templado y frío; en la sabana, se presenta clima tropical húmedo y lluvioso.

4.2.1. Municipios

Administrativamente, el departamento de Casanare se divide en diecinueve municipios: Aguazul, Chámeza, Hato Corozal, La Salina, Maní, Monterrey, Nunchia, Orocué, Paz de Ariporo, Pore, Recetor, Sabanalarga, Sácama, San Luis de Palenque, Támara, Tauramena, Trinidad, Villanueva y Yopal, la capital (Ver Mapa No. 18).

Mapa No. 18 Mapa Físico Departamento de Casanare

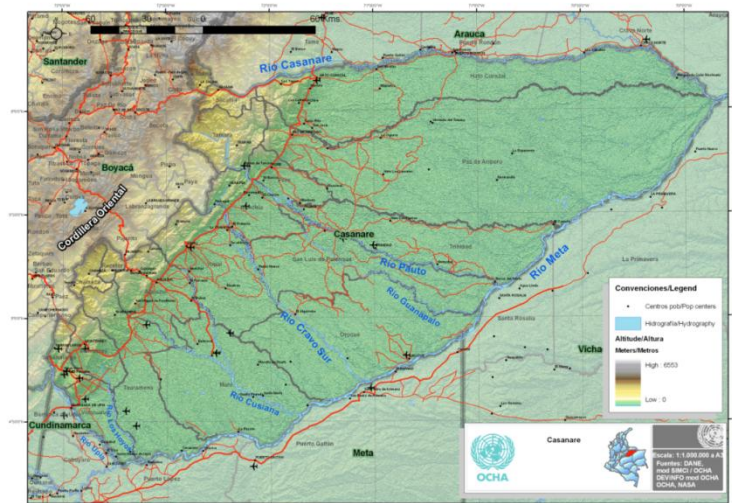

Fuente: Ocha, 2012



4.2.2. Economía

Las principales actividades económicas del departamento de Casanare son la agricultura, la ganadería extensiva, la minería y la explotación petrolera.

En Casanare, se encuentra cerca del 25% del área sembrada de la región Orinoquía. Los principales cultivos son arroz, palma africana, plátano, maíz, café y yuca. Según Viloria, durante el periodo comprendido entre 2001 y 2007, Casanare duplicó los cultivos de palma de aceite, los cuales se encontraban ubicados en las planicies, evitando la tala de bosque. Este hecho representa una importante posibilidad económica para el departamento, pues la Unión Europea, a partir del año 2010, decidió no comprar derivados extraídos de zonas sembradas donde se hubieran talado bosques (*c.f.* Viloria de la Hoz, 2009).

A pesar de los beneficios económicos que produce el cultivo de palma de aceite, algunos sectores han identificado una serie de desventajas y daños que su producción ha causado sobre el medio ambiente y el entorno social, tales como la modificación de los humedales, lo cual, según Hector Orlando Piragauta, Director Corporinoquia, podría generar escasez de agua (El Espectador, 2013).

La ganadería extensiva se presenta en toda la llanura; principalmente, en los municipios de Paz de Ariporo, Hato Corozal y Trinidad. Estas tierras han sido tradicionalmente utilizadas para la ganadería extensiva, debido a la baja fertilidad de las sabanas de la Orinoquía. En el periodo comprendido entre los años 2001 y 2008, en Casanare, el número de cabezas de ganado aumentó a 615 mil; en este último año, se contabilizaron 1,7 cabezas de ganado por hectárea.

Desde inicios de la década de los noventa, las actividades relacionadas con la explotación de petróleo han sido de gran relevancia en la economía del Casanare; particularmente, en los municipios de Aguazul, Tauramena y Yopal. El sector petrolero contribuyó a que, entre los años 1998-2003, este departamento representara cerca del 50% de la economía de la Orinoquía, sin incluir el



departamento del Guaviare (*c.f.* Vilorio de la Hoz, 2009). No obstante, a partir del año 2008, se dio inicio a la producción de biodiesel a gran escala.

Los campos de Cusiana y Cupiagua, ubicados en Casanare, son los más grandes del país. Sus reservas han sido estimadas entre los 2.000 y 2.200 millones de barriles (Gobernación del Casanare, 2012). El descubrimiento de estos pozos marcó el inicio de la explotación y la bonanza petrolera en el departamento, logrando superar al departamento de Arauca en la producción de crudo en el país. Esta situación llevó a la transformación de la economía del departamento.

Mapa No. 19 Pozos petroleros en la Región Orinoquía

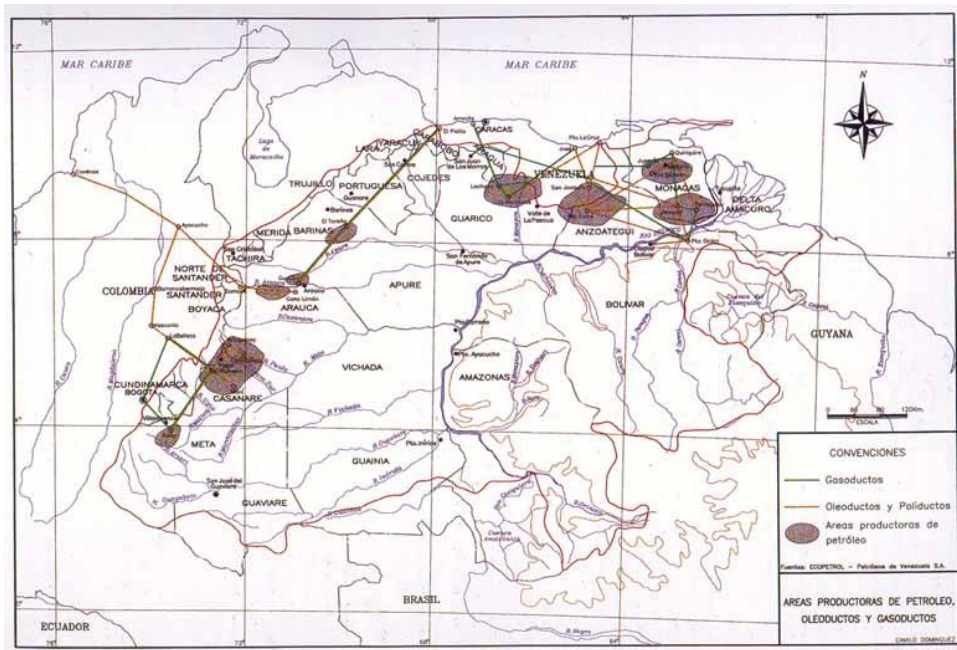

Fuente: Petróleo y Desarrollo en Colombia Orinoco, 1998

En el departamento de Casanare, existen explotaciones mineras de carbón, oro, manganeso, fósforo, gas, sal, yeso y níquel. Algunas de estas actividades se desarrollan de manera artesanal, como el carbón y la sal, mientras que otras, como el gas, requieren un mayor nivel de industrialización (*c.f.* Gobernación del Casanare, 2012).



En el año 2009, tanto las regalías como el dinero girado a Casanare y sus municipios, registraron un descenso en el departamento, mientras que en el año 2010, se presentó la cifra más alta. Para el año 2011, se vuelve a registrar una disminución significativa (Ver Gráfica No. 4).

Gráfica No. 4 Regalías departamento mas municipios de Casanare. 2005-2011

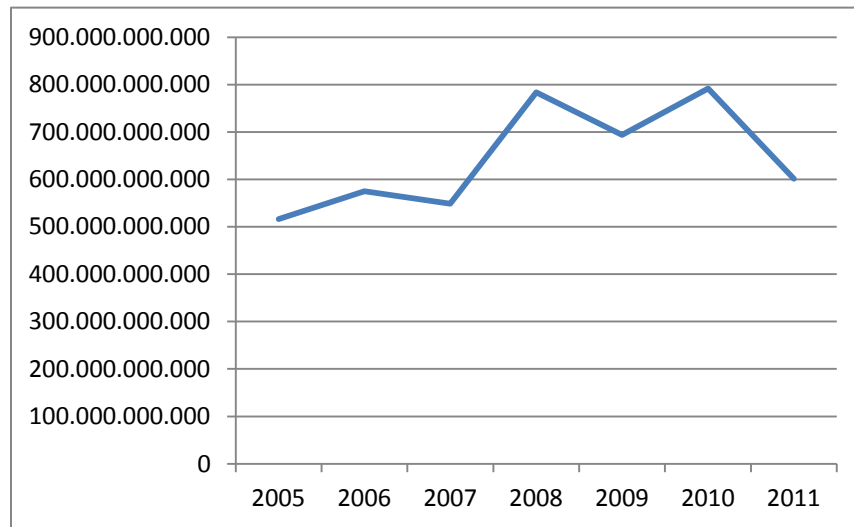

Fuente: Agencia Nacional de Hidrocarburos, 2012. Procesado por ODDR

4.2.3. Demografía

La composición poblacional de Casanare se encuentra determinada por los procesos de colonización de la región Orinoquía en la segunda mitad del siglo XX.

En el departamento de Casanare, el desarrollo social se vió afectado principalmente por la independencia, debido al reclutamiento de la mayor parte de soldados realizado en el departamento, para las guerras en Boyacá y Cundinamarca, en la llamada “avanzada invencible”, dirigida por Francisco de Paula Santander (Pardo, 2004). Así mismo, intervino la indecisión al establecer un centro organizativo y de acopio. A finales del siglo XIX, Pore, Paz de Ariporo,



Nunchía y Orocué fueron capital o centro administrativo en distintos momentos, debido a la condición de puerto internacional. Solo hasta el año 1920, se determinó como capital a Yopal (Corpes Orinoquía., 1996).

Durante la década de los cincuenta, Casanare fue escenario de una etapa de violencia con las guerrillas de los llanos orientales, organizaciones armadas que realizaron sus acciones y organizaron su centro de operaciones en esta región (Pardo, 2004). A finales de la década de los cincuenta e inicios de los sesenta, la economía ganadera entró en un proceso de recesión en el departamento de Casanare, en parte por la violencia en la zona.

Yopal fue el eje de la colonización de Casanare en la década de los setenta; principalmente, con la inmigración de familias boyacenses. Este proceso le permitió al departamento independizarse administrativamente de Boyacá, pasando a ser intendencia en 1975 (Corpes Orinoquía., 1996).

La producción de palma de aceite también motivó el proceso colonizador; especialmente, con la llegada de trabajadores de Chocó, quienes poseían conocimientos y técnicas en la extracción del fruto de la palma, según los sembradores de estos productos (Corpes Orinoquía., 1996).

Para el año 2012, según las proyecciones presentadas por el DANE, la población del departamento es de 337.886 personas.

Similar al caso de Arauca, la población también se concentra en un número reducido de municipios en Casanare. Estos son Aguazul, Villanueva y Yopal, donde se encuentra el 55% de la población total del departamento (Ver Gráfica No. 5).



Gráfica No. 5 Porcentajes de población de Casanare por municipio. 2012

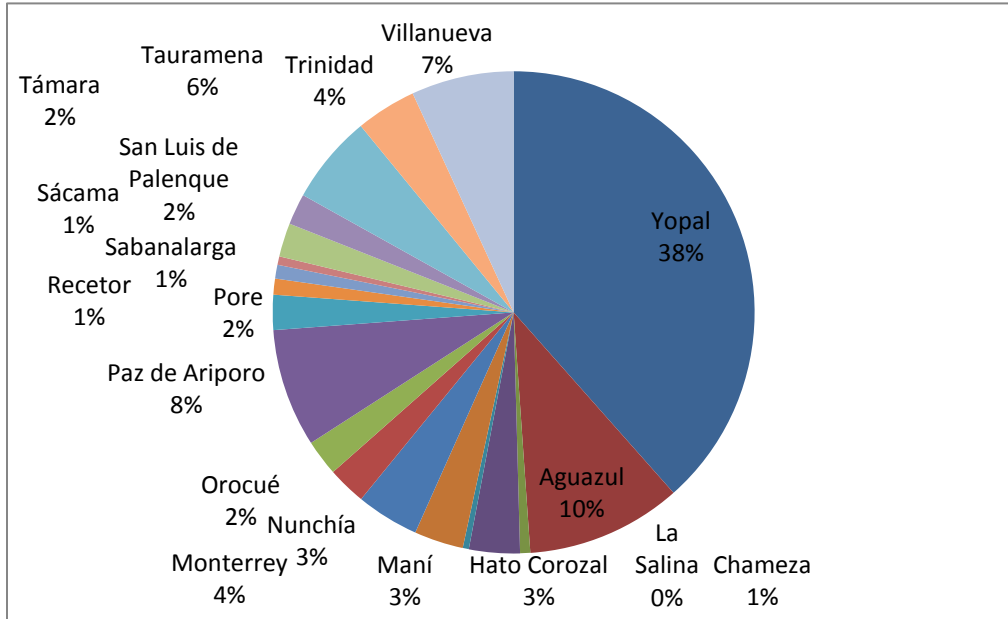

Fuente: DANE. Proyecciones de Población, 2005. Procesado por ODDR

En el departamento, no se presentan diferencias relevantes en la cantidad de población por sexo. Esto se mantiene según las proyecciones del DANE (Ver Tabla No. 14).

Tabla No. 14 Población Casanare por Sexo. 2012

	2005	2010	2015	2020
Hombres	150.835	165.726	180.828	196.131
Mujeres	144.518	159.870	175.610	191.691

Fuente: DANE. Proyecciones de Población. 2005

4.2.4. Indicadores sociales

En el departamento de Casanare, el índice de Necesidades Basicas Insatisfechas (NBI) es del 35.55%. Las cabeceras municipales constituyen el 26.16%; el resto del territorio presenta un NBI de 57.34% (Ver Tabla No. 15).



Tabla No. 15 Necesidades Basicas Insatisfechas Casanare. 2005

Departamento	Municipio	Personas NBI					
		Cabecera		Resto		Total	
		Prop %	Cve %	Prop %	Cve %	Prop %	Cve %
Casanare	Yopal	20,51	7,27	47,75	6,58	24,47	5,53
Casanare	Aguazul	22,15	6,41	39	7,26	26,69	4,82
Casanare	Chameza	32,11		73,14		46,35	
Casanare	Hato Corozal	40,43		66,65		57,31	
Casanare	La Salina	21,29		67,67		51,15	
Casanare	Maní	30,21		44,87		35,24	
Casanare	Monterrey	26,33		33,55		27,24	
Casanare	Nunchía	39,95		70,62		64,02	
Casanare	Orocué	50,67		77,5		62,83	
Casanare	Paz de Ariporo	32,71	5,6	61,93	6,59	43,56	4,37
Casanare	Pore	40,27		68,97		55,49	
Casanare	Recetor	38,74		50,1		46,29	
Casanare	Sabanalarga	14,34		37,37		26,64	
Casanare	Sácama	20,13		64,38		37,7	
Casanare	San Luis de Palenque	31,87		60,27	3,4	53,45	2,92
Casanare	Támara	42,01		84,03		72,42	
Casanare	Tauramena	30,16		41,64		33,73	
Casanare	Trinidad	48,81		62,04		54,92	
Casanare	Villanueva	27,3	5,91	56,83	4,96	31,92	4,48

Fuente: DANE, 2005

En el departamento de Arauca, para el periodo 2010-2015, la esperanza de vida al nacer se estima en 75.64 años. En el caso de los hombres es de 72.81 y, y en el de las mujeres, de 78.61.



Para el año 2003, la tasa de mortalidad infantil por mil nacidos vivos se estimaba en 43.3 para los hombres y en 33.69 para las mujeres. Esta cifra es superior al promedio nacional: 29.19 para hombres y 21.78 para mujeres.

4.3. Guaviare

El departamento de Guaviare está localizado en la zona de transición de la Orinoquía y la Amazonía: entre los 00o 39' 21" y 02o 55' 33" de latitud norte y entre los 69o 59' 45" y 73o 39' 48" de longitud oeste. Las planicies en el departamento corresponden en su mayoría a la llanura amazónica (*c.f.* Gobernación del Guaviare, 2012).

El departamento limita al norte con los departamentos de Meta y Vichada; al oriente, con Guainía y Vaupés; al sur, con Caquetá y Vaupés; y al occidente, con Meta y Vichada. Guaviare comprende una extensión de 53.460 km².

Las tierras planas o ligeramente onduladas predominan en este departamento. Así mismo, se presentan algunos sistemas montañosos, como las sierras de Chibiriquete, San José y Tunahí; y los cerros Campana y Otare, con alturas cercanas a los 800 msnm. (*c.f.* Gobernación del Guaviare, 2012).

El territorio de Guaviare es dividido por las cuencas del Orinoco y del Amazonas, ubicadas en la parte norte y sur del departamento respectivamente. Los principales ríos de la cuenca del Orinoco son el Guaviare, Guayabero e Inírida. Los de la cuenca de Amazonas son el Apaporis, Itilla, Tunía o Macayá, Unilla y Vaupés.

4.3.1. Municipios

Este departamento comprende cuatro municipios: San José del Guaviare, El Retorno, Calamar y Miraflores; de estos, el primero es la capital (Ver Mapa No. 20).



Mapa No. 20 Mapa físico del departamento de Guaviare

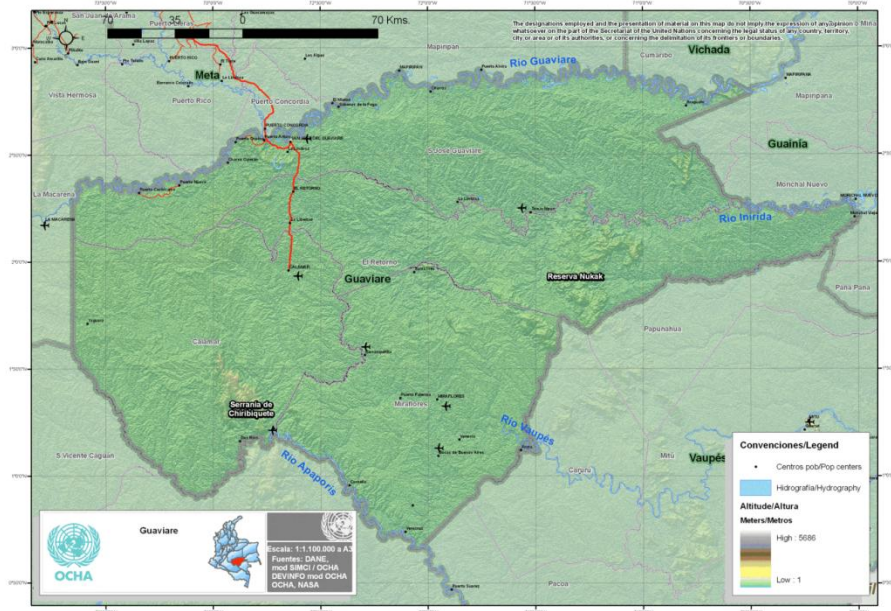

Fuente: Ocha, 2012

4.3.2. Economía

La principal actividad económica de Guaviare es la producción agropecuaria, la pesca, la silvicultura, la caza, la ganadería y la explotación forestal (*c.f.* Gobernación del Guaviare, 2012). La agricultura es la principal actividad económica que sigue a la ganadería. Así mismo, se siembra tradicionalmente maíz, plátano, yuca, arroz, palma e inchi. Los cultivos de coca usualmente no son tomados en cuenta en las mediciones sobre el PIB; sin embargo, son importantes en la economía del departamento, en el cual, según la Oficina de las Naciones Unidas contra la Droga y el Delito, hay 64.0000 hectáreas sembradas (Noticias del Llano, 2012).

Aunque la caza, la pesca y la extracción de madera son actividades generadoras de ingresos en el departamento, no existen registros oficiales o confirmados sobre las cifras de su producción.



En la dinámica económica del departamento, inciden las vías de comunicación; una de estas une a los municipios de San José, El Retorno y Calamar, alimentado por carreteras secundarias. A través del río Guaviare, transitan embarcaciones que sirven para el transporte de productos.

4.3.3. Demografía

Antes de la conquista, en el departamento de Guaviare, habitaban pueblos indígenas pertenecientes a las familias Guahibo, Tucano y Caribe. Durante la segunda mitad del siglo XIX y la primera del XX, en diferentes etapas de la colonización, nuevas poblaciones llegaron al departamento, motivadas principalmente por la bonanza del caucho. En la década de los sesenta, se fomentó la explotación de cacao, la pesca y la ganadería vacuna.

La población de San José del Guaviare se constituyó desde el año 1976. En la segunda mitad del siglo XX, se presentó un proceso de colonización motivado por la siembra de hoja de coca. Para el año 2012, el departamento contaría con 106.386 habitantes, lo cual lo ubica como el departamento con mayor población en la Orinoquía. Los habitantes del municipio de San José del Guaviare constituyen el 58% del total de la cifra departamental (Ver Gráfica No. 6).

Gráfica No. 6 Porcentajes de población del Guaviare por Municipio. 2012

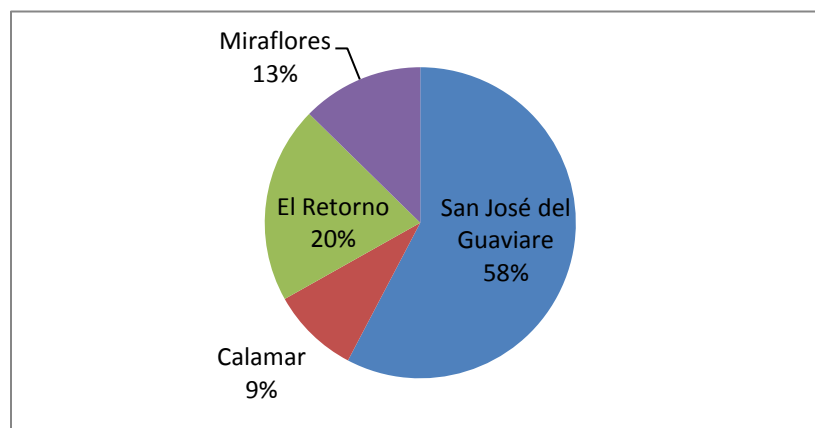

Fuente: DANE. Proyecciones de Población, 2005. Procesado por ODDR



4.3.4. Indicadores sociales

En el departamento de Guaviare, el índice de Necesidades Basicas Insatisfechas (NBI) es de 39.89; en las cabeceras, corresponde a 34.02; y en el resto de los municipios, a 61.86. En las zonas diferentes a las cabeceras municipales, el índice de NBI es aproximadamente el doble de la cifra registrada en los cascos urbanos (Ver Tabla No. 16).

Tabla No. 16 NBI por municipios departamento del Guaviare. 2005

Departamento	Municipio	Personas NBI					
		Cabecera		Resto		Total	
		Prop %	Cve %	Prop %	Cve %	Prop %	Cve %
Guaviare	San José del Guaviare	37,61	5,21	77,34		42,4	4,06
Guaviare	Calamar	20,94		58,6		28,52	
Guaviare	El Retorno	100		100		100	
Guaviare	Miraflores	27,84		49,54		44,39	

Fuente: DANE, 2005

Durante el periodo 2010-2015, en el departamento de Arauca, la esperanza de vida al nacer es de 69.96; para las mujeres, es de 73.0; en el caso de los hombres, es de 67.03.

En el año 2003, la tasa de mortalidad infantil por mil nacidos vivos fue de 47.57 para hombres y 37.16 para mujeres.

4.4. Meta

El departamento de Meta se encuentra ubicado en la zona occidental de la región Orinoquia. Al norte, limita con el departamento de Cundinamarca, Casanare y el Distrito Capital; al oriente, con Vichada; al sur, con Caquetá y Guaviare; y al occidente, con Huila y Cundinamarca.



El departamento de Meta se encuentra localizado entre los 4° 55' y 1° 35' de Latitud Norte y los 74° 54' y 71° 3' de Longitud Oeste, y cuenta con una extensión total de 85.635 km².

El departamento presenta tres regiones fisiográficas: el flanco occidental de la cordillera, la planicie y la zona sur del departamento. En el flanco occidental de la cordillera, se encuentra el piedemonte o área de transición entre la cordillera, la llanura, y la Serranía de La Macarena. La planicie está ubicada en el centro y oriente del departamento, y constituye la parte occidental del Escudo Guyanés. La zona sur de Meta presenta vegas y planicies de los ríos Ariari y Guaviare; regiones fisiográficas, como páramo; y laderas de la cordillera oriental. En estas diferentes regiones, se encuentran los Parques Nacionales Naturales del Páramo de Sumapaz, Cordillera de los Picachos, Tinigua y Serranía de la Macarena (*c.f.* Gobernación del Meta, 2012).

En el departamento de Meta, se encuentran los ríos Meta, Guayabero, Guayuriba, Ariari, Manacacías, Metica, Guamal, Humadea, Yucao, Upía y Humea, entre otros.

4.4.1. Municipios

El departamento de Meta está dividido en veintinueve municipios, agrupados en cinco subregiones. En la subregión Eje Central de Piedemonte, cercana a la ciudad de Bogotá, se encuentran los municipios de Acacías, Castilla La Nueva, Cumaral, El Calvario, Restrepo, San Carlos de Guaroa, San Juanito y Villavicencio.

La subregión de Ariari se compone de los municipios de Cubarral, El Castillo, El Dorado, Fuente de Oro, Granada, Guamal, Lejanías, Puerto Concordia, Puerto Lleras, Puerto Rico y San Juan de Arama.

En la subregión de Duda-Guayabero, se encuentran los municipios de La Macarena, La Uribe, Mesetas y Vistahermosa. La subregión del río Meta



comprende los municipios de Barranca de Upía, Cabuyaro, Puerto Gaitán y Puerto López; y la subregión de Mapiripán y San Martín (*c.f.* Programa de Naciones Unidas para el Desarrollo).

4.4.2. Economía

Durante los últimos veinte años, la economía del departamento de Meta ha sido la más importante de la región Orinoquía; no obstante, Casanare presentó el PIB más alto durante el periodo 1998-2003 (Viloria de la Hoz, 2009: 41) (Ver Gráfica No. 7).

Gráfica No. 7 Participación departamental PIB Orinoquía, sin Guaviare.

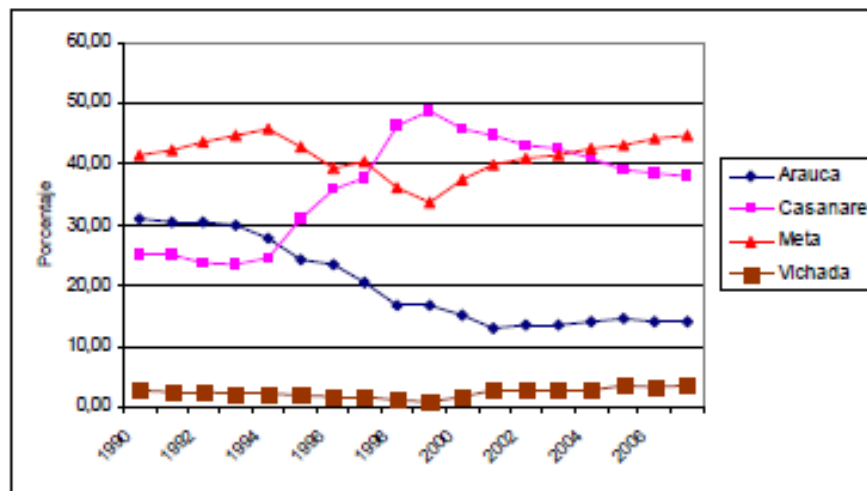

Fuente: Cálculos del autor con base en Dane, Cuentas regionales.

Fuente: Viloria de la Hoz, 2009

A diferencia de la actividad económica de Arauca y Casanare, la economía de Meta no depende de la extracción petrolera; por el contrario, cuenta con diversas actividades económicas, como la agricultura, la ganadería, la prestación de servicios y la actividad petrolera. El sector agropecuario y la industria son los más importantes en cuanto a su participación en el PIB del Meta.



Gráfica No. 8 Evolución del PIB agropecuario, minero, industrial y de la construcción en Arauca, Casanare y Meta. 1990-2007

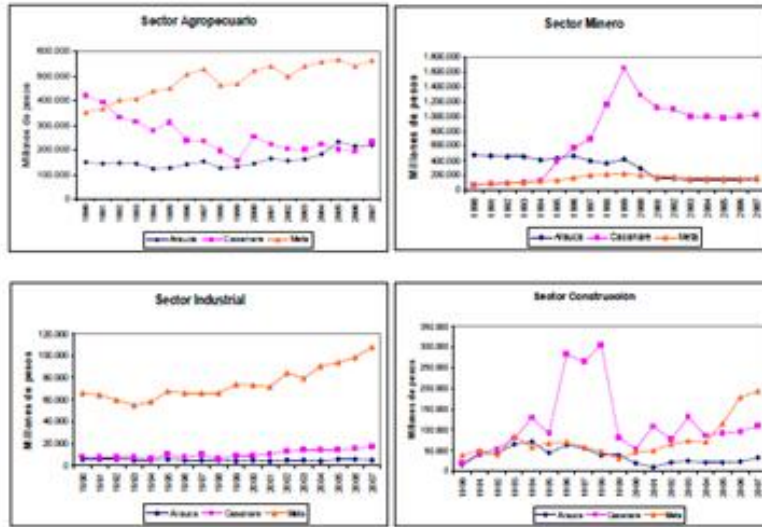

Fuente: cálculos del autor con base en Dane.

Fuente: Viloría de la Hoz, 2009

El departamento de Meta cuenta con una amplia variedad productiva. Esta situación puede observarse si se compara el PIB de Meta y Casanare, teniendo en cuenta la minería.

Gráfica No. 9 PIB con minería y sin minería de Casanare y Meta. 2000-2007

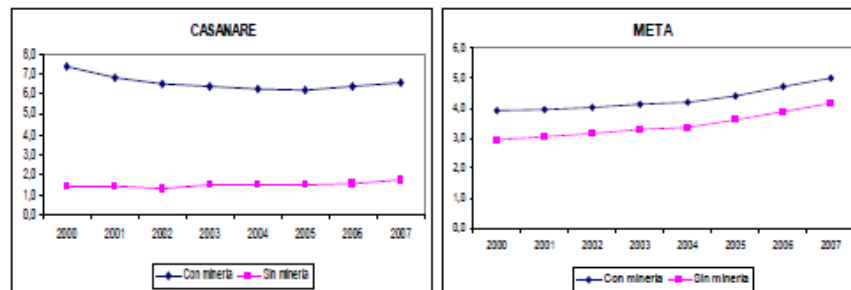

Fuente: cálculos del autor con base en Dane.

Fuente: Viloría de la Hoz, 2009



En el piedemonte del departamento de Meta, se encuentran amplias zonas de cultivos tecnificados y ganadería semi-intensiva (Viloria de la Hoz, 2009: 49).

Según expertos, como Rivas y Holmann, los suelos existentes en las sabanas de los Llanos Orientales se caracterizan por “[...] su baja fertilidad, asociada con problemas físicos y químicos como la acidez, la saturación de aluminio, la susceptibilidad a la erosión y en general la fragilidad de su estructura física” (Rivas, 2002). Por esta razón, se ha venido implementado la cría de ganado en esta región y no las actividades propias de la agricultura.

Para el año 2001, el departamento de Meta tenía el segundo mayor inventario ganadero del país, después de Córdoba. Esta situación varió en 2008 cuando Meta ocupó el primer lugar (*c.f.* Viloria de la Hoz, 2009: 50) (Ver Tabla No. 17).

Tabla No. 17 Inventario ganadero, hectáreas en pastos y carga. 2001 y 2008

Departamentos	2001			2008		
	Cabezas	Has. pastos	Carga (Has./Cab.)	Cabezas	Has. pastos	Carga (Has/Cab.)
Nacional	24.789.875	29.530.941	1,2	26.877.824	39.152.358	1,5
Córdoba	2.458.498	1.473.475	0,6	2.366.960	1.702.807	0,7
Meta	2.203.718	3.987.355	1,8	2.656.570	4.682.016	1,8
Antioquia	1.942.445	2.018.832	1,0	2.413.870	3.039.083	1,3
Arauca	912.068	1.297.376	1,4	800.000	1.512.443	1,9
Casanare	1.520.587	3.258.810	2,1	2.135.561	3.557.129	1,7
Vichada (aprox.)	135.000			135.000		
Orinoquía	4.771.373	8.543.541		5.727.131	9.751.588	1,7

Fuente: MADR-ENA, 2001 y 2008. Tomado de Viloria de la Hoz, 2009

Meta representa un porcentaje alto en la producción de carne. En el país, la media de ganado para esta actividad económica es del 67%; en este departamento, es del 96%.

La zona de producción agrícola de Meta es representativa frente al total registrado en la región de Orinoquía, sin tener en cuenta las cifras registradas en



Guaviare. En los departamentos de Arauca, Casanare, Meta y Vichada, el 63% de las 430 mil hectáreas cultivadas en 2007 se encontraban en Meta (Ver Tabla No. 18).

**Tabla No. 18 Superficie cultivada Orinoquía, sin Guaviare.
1996 y 2007 (en hectáreas)**

Departamentos	1996	2007
Arauca	41.100	53188
Casanare	58.880	105.175
Meta	173.450	270.184
Vichada	1.501	1.118
Total Orinoquía	274.931	430.205

Fuente: MADR-ENA, 1996 y 2007. Tomada de Viloria de la Hoz, 2009

El arroz es el producto más importante de la actividad agrícola del departamento. Seguido de este, se encuentra la palma de aceite, cuyo cultivo se duplicó durante el periodo 2001-2007 (*c.f.* Viloria de la Hoz, 2009: 58).

En Meta, para el año 2009, se proyectaba el inicio de “seis proyectos de producción de biocombustibles, tres de biodiesel y tres de etanol” (Viloria de la Hoz, 2009: 59).

Estos proyectos son: Biocastilla se propone sembrar 7.700 hectáreas de palma en el municipio de Castilla La Nueva, procesar 35 mil toneladas de aceite y generar 2.200 empleos directos. Aceites Manuelita cultivará 21 mil hectáreas en San Carlos de Guaroa, producir 100 mil toneladas de aceite de palma, con una generación de empleo de 4.000. El tercer proyecto es Bio-D, en 60 el cual están asociados 18 palmicultores del Meta, quienes tienen la planta en Facatativá, con capacidad para producir 100 mil toneladas de biodiesel. (Viloria de la Hoz, 2009: 59)

El Proyecto Gaviotas se llevó a cabo en Meta y Vichada, donde se encuentran sembradas 8.000 hectáreas de *pino caribe*. En el marco de la iniciativa “Renacimiento de la Alta Orinoquia Colombiana”, se llevó a cabo la formulación del Megaproyecto Gaviotas II, en los municipios de Puerto Carreño, La



Primavera, Cumaribo (Vichada) y Puerto Gaitán (Meta). En estas regiones, se busca generar alternativas agroforestales para la producción de palma de aceite, caucho, marañón, inchi, pino caribe, acacia *mangium*, eucalipto y teca (Viloria de la Hoz, 2009: 59).

Villavicencio, capital de Meta, es el centro de tránsito de diferentes vías: al occidente, hacia Bogotá; al oriente, la de Puerto López-Puerto Gaitán, la cual continúa hasta Puerto Carreño (Vichada); al nororiente, hasta Saravena; y al sur, la vía que conduce a Acacías, San Martín, Granada y Puerto Limón. (c.f. Viloria de la Hoz, 2009: 22)

A partir del año 2010, los ingresos generados por regalías han adquirido importancia en el departamento de Meta; con respecto al año 2009, estos presentaron un incremento del 106%. En 2011, las regalías aumentaron en un 33% con respecto al año anterior (Ver Grafico No. 10).

Gráfica No. 10 Regalías departamento más municipios de Meta. 2005-2012

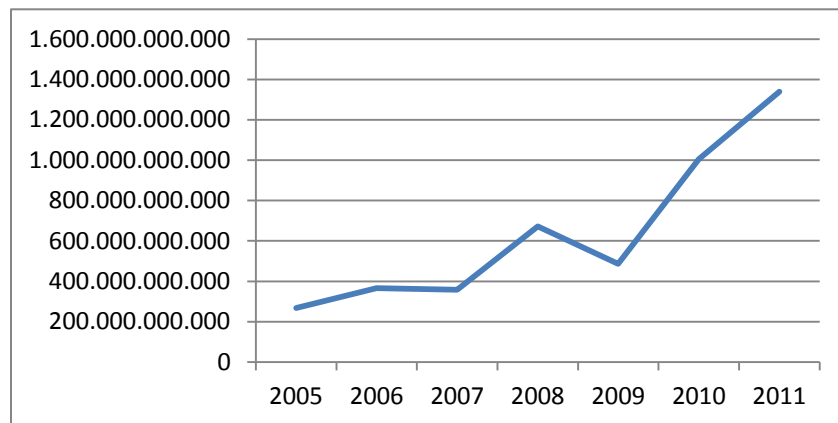

Fuente: Agencia Nacional de Hidrocarburos, 2012. Procesado por ODDR.

4.4.3. Demografía

De acuerdo con las proyecciones de población del DANE registradas a partir del Censo de 2005, la población de Meta es de 906.805 habitantes; el 49,9% de esta



cifra se encuentra ubicada en el municipio de Villavicencio, capital de departamento, concentra el 49,9% de la población total de Meta. Acacías es el segundo municipio con mayor cantidad de habitantes, representando el 7% de la población total del departamento (Ver Grafica No. 11).

Gráfica No. 11 Población Meta por municipio. 2012

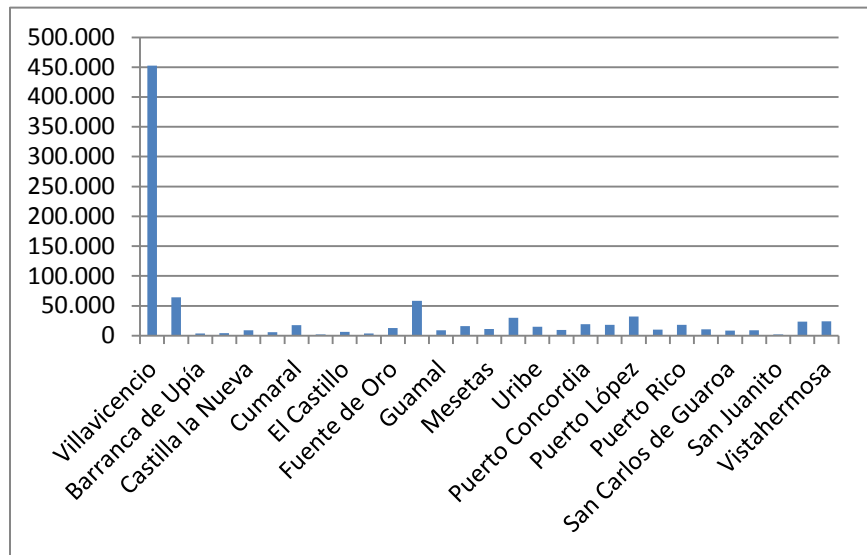

Fuente: DANE. Proyecciones de Población, 2005. Procesado por ODDR

4.4.4. Indicadores sociales

En el NBI, el departamento de Meta presenta una media de 46,17 en el total de municipios y sus territorios. En su cabecera municipal, Villavicencio presenta el NBI mas bajo del departamento; sin embargo, en el resto del municipio, este indice se incrementa en un 100% aproximadamente. Puerto Gaitan presenta en el NIB más alto de Meta, equivalente al 65,47 (Ver Tabla No. 19).

Tabla No. 19 NBI departamento de Meta por municipios. 2012

Personas NBI



Departamento	Municipio	Cabecera		Resto		Total	
		Prop %	Cve %	Prop %	Cve %	Prop %	Cve %
Meta	Villavicencio	16,1	4,68	32,23	9,49	17,07	6,89
Meta	Acacías	21,59	7,26	28	6,97	22,68	5,97
Meta	Barranca de Upía	38,21		45,05		40,21	
Meta	Cabuyaro	42,29		45,21		44	
Meta	Castilla la Nueva	17,02		28,76		23,42	
Meta	Cubarral	24,39		41,47		31,17	
Meta	Cumalar	21,2	6,78	27,43	9,08	23,3	5,45
Meta	El Calvario	28,16		16,34		20,19	
Meta	El Castillo	35,17		44,25		41,35	
Meta	El Dorado	31,31		39,24		35,98	
Meta	Fuente de Oro	36,75		41,65		39,09	
Meta	Granada	25,18	6	38	6,31	27,63	4,73
Meta	Guamal	17,59		23,44		19,42	
Meta	Mapiripán			100		100	
Meta	Mesetas	100		100		100	
Meta	La Macarena	100		100		100	
Meta	Uribe	44,93		52,75		50,47	
Meta	Lejanías	32,54		42,69		38,39	
Meta	Puerto Concordia	100		100		100	
Meta	Puerto Gaitán	40,05		83,37		65,47	
Meta	Puerto López	27,37	4,99	42,92	4,72	32,8	3,46
Meta	Puerto Lleras	41,36		67,55		59,84	
Meta	Puerto Rico	100		100		100	
Meta	Restrepo	14,29		23,98		17,54	
Meta	San Carlos de Guaroa	39,6		38,5		39,03	
Meta	San Juan de Arama	32,06		46,95		39,38	
Meta	San Juanito	29,06		30,1		29,75	
Meta	San Martín	25,63	5,78	36	9,1	26,99	5,02
Meta	Vistahermosa	44,12		65,08		53,86	

Fuente: DANE, 2005

Para el periodo 2010-2015, la esperanza de vida al nacer es de 69.12. Este indicador para los hombres es de 66.29; para las mujeres, es de 72.09 (c.f. Instituto Colombiano de Bienestar Familiar: 2008).



En el departamento de Meta, la tasa de mortalidad infantil por mil nacidos vivos es de 44.79 para hombres y de 34.99 para mujeres; la tasa nacional es de 29.19 y 21.78 respectivamente (*c.f.* Instituto Colombiano de Bienestar Familiar, 2008).

4.5. Vichada

El departamento del Vichada se encuentra ubicado en el extremo nororiental del país, y limita al norte con el departamento de Arauca y Venezuela; al este, con Venezuela; al sur, con los departamentos de Guainía y Guaviare; y al occidente, con los departamentos de Meta y Casanare.

Vichada se ubica entre los 06° 19'34'' y 02° 53'58'' de latitud Norte y 67° 25'1'' y 71°7'10'' de longitud occidente. Cuenta con una superficie de 100.242 km²; por lo cual es el segundo departamento con mayor territorio de Colombia, después de Amazonas (Gobernación del Vichada, 2011).

Con respecto a su relieve, el departamento presenta, en su mayoría, planicies y algunas elevaciones, como los cerros Matavení, Mono y Vichada. Así mismo, se encuentran los ríos Guaviare, Meta, Orinoco, Tomo, Tuparro, Vichada, Vita y Uva, entre otros; y algunas lagunas, como Caimán y Sesema (Gobernación del Vichada, 2011).

4.5.1. Municipios

Vichada se divide en cuatro municipios. Puerto Carreño, nombrada como la capital del departamento por la constitución de 1991, se encuentra ubicado en la desembocadura del río Meta en el Orinoco, y es un centro de intercambio económico entre Colombia y Venezuela. La Primavera se ubica al oriente del río Meta y al sur del municipio de Puerto Carreño. Este poblado se fundó en 1959 como parte del proceso colonizador de esta zona del país. Santa Rosalía fue creado en 1993 al suroccidente de Puerto Carreño, en la zona limítrofe con el departamento de Casanare. Por último, el municipio con mayor extensión del departamento y del país es Cumaribo; la población indígena y los resguardos que



habitan esta región ocupan el 46.5% de la superficie del departamento (Gobernación de Vichada, 2011) (Ver Mapa No. 21).

Mapa No. 21 Mapa físico del departamento de Vichada



Fuente: Ocha, 2012

4.5.2. Economía

Las principales actividades económicas del departamento de Vichada son la ganadería, la agricultura y el comercio, debido a su posición de frontera con la República Bolivariana de Venezuela.

Vichada se caracteriza por la presencia de ganado vacuno; especialmente, en las sabanas del departamento. Así mismo, el algodón, el maíz y el plátano son los principales productos en esta región, y se cultivan en su mayoría para fines de autoconsumo.

Durante los años 2000 y 2001, la economía de Vichada presentó un crecimiento superior al 50% debido, entre otras razones, a la adecuación de la Avenida



Orinoco y del puerto en el río Orinoco en Puerto Carreño. En 2005, el PIB creció en un 27% como producto de la interconexión eléctrica de Puerto Carreño con Venezuela (*c.f.* Vilorio de la Hoz, 2009: 44-45).

En 2007, la economía de Vichada aumentó en un 14%. Esta situación:

[...] puede estar asociada a la bonanza un tanto especulativa de compra de tierras por inversionistas externos al departamento, para dedicarlas a proyectos de reforestación. Así por ejemplo, en 2005 una hectárea se podía comprar por menos de 40 mil pesos en algunas partes del departamento y en 2009 se cotizaban en 300 mil pesos la hectárea. En tres años, estos terrenos incrementaron su valor en un 700%7 (*c.f.* Vilorio de la Hoz, 2009: 45-46).

4.5.3. Demografía

De acuerdo con el censo del DANE realizado en 2005, la población total de Vichada es de 66.917 habitantes para el año 2012; de ellos, el 51% vive en Cumaribo. El segundo municipio más habitado es Puerto Carreño, con el 22,4% de la población, mientras que el menos poblado es Santa Rosalía (Ver Gráfica No. 12).

Gráfica No. 12 Población Vichada por municipio. 2012

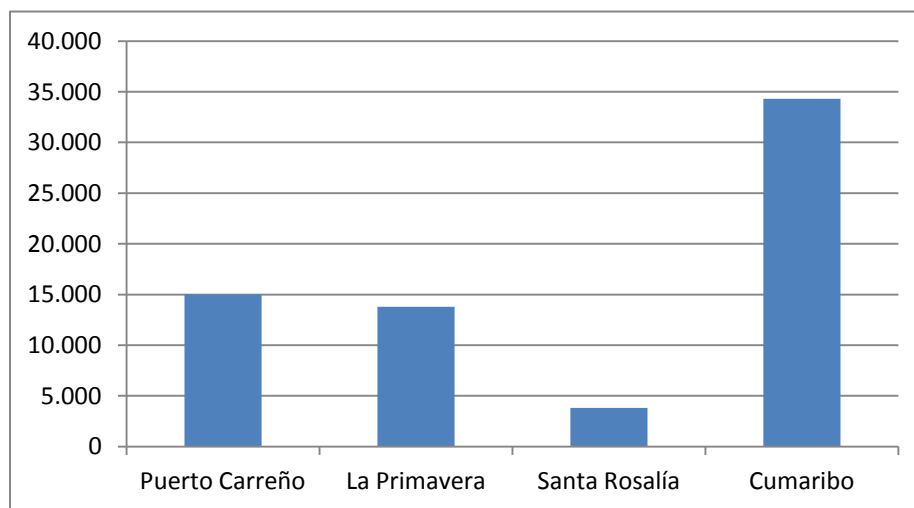



Fuente: DANE. Proyecciones de Población, 2005. Procesado por ODDR

4.5.4. Indicadores sociales

El NBI de Cumaribo es de 82,43, cifra que representa el mayor índice del departamento. Así mismo, las zonas rurales de los municipios de Santa Rosalía y Cumaribo presentan altos índices (Ver Tabla No. 20).

Tabla No. 20 NBI departamento de Meta por municipios. 2012

Departamento	Municipio	Personas NBI					
		Cabecera		Resto		Total	
		Prop %	Cve %	Prop %	Cve %	Prop %	Cve %
Vichada	Puerto Carreño	39,11	4,41	66,04		45,62	2,87
Vichada	La Primavera	100		100		100	
Vichada	Santa Rosalía	46,68		75,11		58,44	
Vichada	Cumaribo	46,43		90,71		82,43	

Fuente: DANE. Censo 2005

En el departamento de Vichada, la esperanza de vida al nacer es estimada en 69.62 para el periodo 2010-2015: en el caso de los hombres, es considerada de 66.99, y para las mujeres, de 72.39. Estas cifras se encuentran cerca de tres años por debajo de la tasa nacional (*c.f.* Instituto Colombiano de Bienestar Familiar, 2008).

Para el año 2003, la tasa de mortalidad infantil se estima en 60.78 para los hombres; y en 47.86, para las mujeres; cifras superiores a la tasa nacional de 29.19 y 21.78, respectivamente (*c.f.* Instituto Colombiano de Bienestar Familiar, 2008).



5. Conflicto Armado en la Región Orinoquía

Para el caso de la Orinoquía; específicamente, los departamentos de Arauca, Casanare, Guaviare, Meta y Vichada, la identificación de los factores determinantes del conflicto armado implica el estudio de dinámicas políticas, sociales, económicas y culturales que podrían ayudar a recomponer un marco contextual de antecedentes, actores y eventos relevantes.

Debido a la imposibilidad de identificar puntos de inflexión que determinen las dinámicas del conflicto en la Orinoquía, el análisis sobre este tema presenta una serie de dificultades a la hora de determinar su contexto histórico por la heterogeneidad de la región, así como de los actores y las zonas donde estos hacen presencia.

El conflicto armado tiene antecedentes y los actores más relevantes en la región durante el periodo comprendido entre 1952 y 2002, años en los que aparecieron las guerrillas liberales, y se dio inicio a la implementación de la Política de Seguridad Democrática de Álvaro Uribe, entonces Presidente de Colombia.

El conflicto en la Orinoquía tiene antecedentes comunes de actores y de zonas donde han permanecido en el periodo 1952-1982. Desde el año 1982 hasta el 2002, conviene analizar los actores de manera separada, distinguiendo las organizaciones guerrilleras y las Autodefensas. El panorama contemporáneo de las confrontaciones y las dinámicas del conflicto en la región, a partir del año 2002 hasta el 2012, requiere ser tratado en su especificidad.

5.1. Antecedentes (1952 – 1982)

Según el CORPES de la Orinoquía, en el siglo xx, esta región estuvo en desventaja económica y social con relación al resto del país, por dificultades generadas como consecuencia de la desintegración social del departamento de Casanare durante el proceso de la Independencia y la posterior época republicana. Este hecho posibilitó que los empresarios de Bogotá implementaran otros focos de



desarrollo en el departamento de Meta (*c.f.* Banco de la República, 1997). Dichas circunstancias indujeron al Gobierno Nacional; especialmente, en las primeras décadas del siglo XX, a motivar la colonización y producción de insumos en la región. (Banco de la República, 1997).

En el año 1952, se identificó como primer hecho relevante, en cuanto a la violencia en la región, los acontecimientos ocurridos en el año 1952, cuando Guadalupe Salcedo, un antiguo miembro del Ejército, planeó una emboscada a una unidad del Ejército en la población de El Turpial, en Puerto Gaitán (Meta). Esta acción se realizó como respuesta a las acciones contrainsurgentes del Gobierno de Roberto Urdaneta, entonces Presidente de la República, quien había ordenado la quema de poblaciones enteras con el fin de hacer frente a los guerrilleros de la región (Pardo, 2004). El resultado de esta acción fue la muerte de 96 reclutas. A partir de este momento, aparecieron de manera formal las guerrillas del Llano, lideradas por Salcedo, exponiendo una capacidad militar de despliegue e inteligencia similar a las que podían tener las fuerzas armadas de la época (Pardo, 2004).

Esta primera acción militar, su organización social y política, así como parte del control territorial que poseían, permitió a las guerrillas la promulgación de la Primera Ley del Llano en 1952; y la Segunda Ley del Llano, en 1953. Estas normas materializaban la importancia de la región y destacaban sus intenciones independentistas (Aponte, 1996). Algunos personajes, como Dumar Aljure, Eduardo Isaza, José Alvear Restrepo y Guadalupe Salcedo fueron los referentes de esta incipiente formación de Estado en departamentos como Meta, Arauca y Casanare.

A través del concepto de “autodefensas”, se hace referencia a un grupo armado con características locales, que nace en la Orinoquía con la consolidación de las Guerrillas Liberales de la década de los cincuenta. Estos ejércitos privados fueron creados para proteger un territorio determinado (Romero, 2002).



En junio de 1953, la llegada del Coronel Gustavo Rojas Pinilla al poder fue el escenario en el cual se abrió el espacio para la búsqueda de la finalización de la violencia en el país, lo cual permitió dar comienzo a las negociaciones de paz con los integrantes de las guerrillas del Llano y posteriormente el otorgamiento de amnistías a los líderes de estas organizaciones (Villarraga, 2006). De este modo, se inició un proceso de desmovilización de los guerrilleros liderados por Salcedo, en Villa Carolina y Orocué (Casanare). Algunos autores, como Álvaro Villarraga, señalan esta amnistía y su consecuente proceso de entrega de armas como el primer proceso de DDR en el país (Villarraga, 2006).

Se desmovilizaron 3.540 hombres que integraban a más de la mitad del contingente guerrillero de todo el país. Se recogieron además 464 fusiles, 74 carabinas, 18 fusiles ametralladoras y 2 morteros. Cada hombre recibió un par de zapatos, un suéter, pantalones, una barra de jabón y alimentos para varias comidas. (Pardo, 2004)

El proceso de desarme y desmovilización, ocurrido en 1953, propició la división de sus integrantes en dos grupos: los guerrilleros considerados “liberales” y quienes se incluían dentro de la corriente comunista (Pardo, 2004). Los liberales acataron las condiciones del Gobierno y se desmovilizaron, llegando a trabajar mancomunadamente en labores de inteligencia y en la captura de antiguos miembros de las guerrillas que se habían rebelado. Según lo establecido por Pardo, el proceso de inteligencia se hizo a través del Coronel Gustavo Sierra Ochoa del Batallón Vargas, quien organizó en una agrupación llamada DAS Rural a antiguos integrantes de las guerrillas liberales, la cual se ocupaba de actuar contra los ‘bandoleros’; especialmente, en el sur del Meta (Pardo, 2004).

Muchos de estos miembros vinculados al Gobierno permanecieron en la región; principalmente, en los departamentos de Casanare y Meta, estableciendo grupos para la defensa de fincas y haciendas en los municipios donde operaba la naciente guerrilla de las FARC-EP. En la década de los setenta, algunos de ellos patrocinaron la creación de pequeñas autodefensas; en especial, en el municipio de El Dorado (Meta) y de Monterrey (Casanare) (Verdad Abierta, 2010).



La corriente más cercana a las ideas comunistas de estas guerrillas que no compartían la decisión de la desmovilización se escindió y, posteriormente, se ubicó en algunas zonas de las fronteras entre Huila, Cauca y Meta (Alape, 2007).

En Colombia, algunos historiadores y analistas de la violencia y el conflicto armado, como Medina Gallego (Gallego, 2010) y Pardo (Pardo, 2004), coinciden en que el proceso de amnistía, decretado por Rojas, mantuvo una “relativa paz” hasta el año 1954, cuando el ejército realizó una serie de acciones militares en la población de Villarrica (Tolima). Este hecho fue conocido como la “Guerra de Villarrica”.

Debido a la confrontación armada en esta zona, parte de la población se vio obligada a desplazarse; algunos se movilizaron hacia zonas baldías de los departamentos de Meta, Guaviare y Caquetá. Según autores, como Alape (Alape, 2007) y Ávila, este fenómeno, llamado *Columnas en Marcha*, patrocinó una de las olas de colonización más relevante de la historia de la Orinoquía (Gallego, 2011).

En algunas zonas de Orinoquía, la migración, acompañada de procesos de colonización, motivó los asentamientos humanos de carácter comunista, protegidos y organizados por las autodefensas. Estas se ubicaron principalmente en el Occidente de Meta y Noroccidente del Guaviare; incluyendo, algunas regiones de Huila, Tolima y Caquetá, convertidas luego en una zona de presencia tradicional de las guerrillas (Alape, 2007).

En 1965, se llevó a cabo la I Conferencia Guerrillera. Dos años más tarde, este hecho dio paso a la creación de las FARC-EP en inmediaciones del río Duda y el río Guayabero, en los departamentos de Huila y Meta (Alape, 2007). Hasta 1983, el municipio de Uribe (Meta) fue el centro de las siguientes conferencias y la sede del Secretariado de las FARC-EP, convirtiéndose en una zona histórica del desarrollo político y militar de esa guerrilla (Alape, 2007). Esta dinámica se mantuvo en la Orinoquía hasta el inicio de la década de los ochenta.



Las FARC-EP presentaron un crecimiento paulatino, extendiéndose desde el sur de Meta hasta el norte de este departamento (Gallego, 2011). Así mismo, incursionaron en el nororiente, en las inmediaciones de los departamentos de Casanare y Arauca. De manera simultánea a este hecho, el ELN fortaleció su presencia en la región, en el departamento de Arauca (Aguilera, 2007).

Según Pardo (Pardo, 2004) y Romero (Romero, 2002), la presencia de las guerrillas en la región fue una de las causas de la aparición de grupos de Autodefensas provenientes de Boyacá, los cuales buscaron extender su propiedad sobre la tierra; particularmente, en el departamento de Casanare y en el norte de Meta (Pardo, 2004).

La llegada de las Autodefensas, sus intereses económicos y la acción de las organizaciones guerrilleras dieron paso a una confrontación entre los diferentes actores armados; incluidas, las FARC-EP, que tenían cierto dominio regional. De acuerdo con Cubides, esto provocó la extensión y aumento de los casos de extorsión (Cubides, 1998).

5.2. Actores Armados en la Orinoquía (1982 – 2002)

5.2.1. Las Autodefensas en la Orinoquía.

Según Romero (Romero, 2002) y Cubides (Cubides, 1998), a principios de la década de los ochenta, el establecimiento de una base económica y política para la consolidación de las Autodefensas fue posible debido a la llegada de empresarios de esmeraldas del sur del departamento de Boyacá y algunos ganaderos vinculados presuntamente con el narcotráfico del Magdalena Medio (Cubides, 1998). Esto motivó el reclutamiento de ejércitos privados, los cuales adquirieron amplias extensiones de tierras; principalmente, en Cubarral, el Dorado, Vistahermosa y San Martín (Meta), así como en Monterrey y Tauramena (Casanare) (Cubides, 1998).



En el proceso de incursión de los grupos armados que serían la base de las Autodefensas en la región, es central la figura de Gonzalo Rodríguez Gacha, ‘El Mexicano’, quien habría ingresado a la Orinoquía apoyándose en ‘Los Masetos’, organización que devino del grupo armado ‘Muerte A Secuestradores’ (MAS) (Gutierrez & Barón, 2007). Según lo argumentado por Romero, esta incursión dio lugar a la estructuración de las Autodefensas en la Orinoquía (Romero, 2002).

En el año 1982, Víctor Feliciano; y Héctor Buitrago, ‘el Patrón’, llegaron a la Orinoquía y consolidaron ejércitos privados; especialmente, en el departamento de Casanare (Comisión Nacional de Reparación y Reconciliación, 2010).

En 1984, las FARC-EP y el Gobierno Nacional iniciaron una negociación de paz que condujo a la fundación del partido político Unión Patriótica (UP). En el departamento de Meta, este movimiento político ganó varias alcaldías en El Castillo, Lejanías, Mesetas, entre otros (Villarraga, 2006). Así mismo, la incidencia política de la UP y su programa político se presentaba en contravía y como un obstáculo para empresarios con intereses en la adjudicación de tierras;¹ algunos de los cuales tenían vínculos con el MAS.

En la segunda mitad de la década de los ochenta, se crearon organizaciones derivadas del grupo armado ‘Muerte a Secuestradores’, como “Los Verdaderos Patriotas”, en Granada; y los “Aguijones”, en San Martín (Meta). En Casanare, Héctor Buitrago creó las Autodefensas Campesinas del Casanare (ACC), con la ayuda de las Autodefensas de Ramón Isaza y Gonzalo Rodríguez Gacha (Verdad Abierta, 2010).

Algunos autores, como Pardo, afirman que la UP fue dejada a su suerte por las FARC-EP al romperse las negociaciones de paz, posibilitando que las Autodefensas, en compañía de algunos agentes del Estado, persiguieran y

¹ Se presentaron conflictos entre la ANUC que estaba recibiendo tierras por parte del Gobierno Nacional y el SINTRAGRIM, un sindicato agrario fundado para controlar la asignación de tierras hecha por el INCORA. Para mayores precisiones ver: VERDAD ABIERTA. *Así creció el paramilitarismo en los Llanos Orientales.*



asesinaran sistemáticamente a miembros de este partido; especialmente, en el departamento de Meta (Pardo, 2004).

De acuerdo con Romero, en la Orinoquía, el fenómeno de las Autodefensas se consolidó territorial y estratégicamente durante la década de los noventa (Romero, 2002). Según estudios realizados por Pardo (Pardo, 2004) y la CNRR (Comisión Nacional de Reparación y Reconciliación, 2010), en el año 1994, se llevó a cabo una reunión entre los hermanos Castaño, fundadores de las Autodefensas Campesinas de Córdoba y Urabá (ACCU), y los líderes locales de las Autodefensas, como Manuel de Jesús Pirabán, ‘Pirata’; y Pedro Oliverio Guerrero, ‘Cuchillo’. Esta reunión dio lugar a un acuerdo que permitió el ingreso a la Orinoquía de las Autodefensas vinculadas con la Zona Urabá (Comisión Nacional de Reparación y Reconciliación, 2010). Este pacto se concretó con la llamada Alianza Nacional de Autodefensas que, consecuentemente, permitiría la consolidación de las Autodefensas Unidas de Colombia (AUC) en 1997 (Verdad Abierta, 2010).

Con la toma del municipio de Mapiripán (Meta), este acuerdo fue simbólicamente consolidado el 15 de julio de 1997. A partir de lo establecido en versiones libres de algunos desmovilizados del Bloque Centauros. Mapiripán estaba dentro de la zona considerada como la retaguardia estratégica de las FARC-EP; por lo cual una incursión en este lugar implicaba un fuerte golpe a la organización (Verdad Abierta, 2009). En la masacre de Mapiripán, los miembros de las Autodefensas realizaron la identificación de quienes serían las víctimas y el establecimiento de rutas de ingreso al municipio; los miembros de las ACCU actuaron aportando hombres y armamento (Verdad Abierta, 2009).

Hasta el año 2001, las organizaciones de Autodefensas de la región operaban en los departamentos de Meta, Guaviare, y el norte de Casanare. Las Autodefensas de Meta y Vichada (AMV) fundadas por Baldomero Linares, ‘Guillermo Torres’ hacían presencia en el oriente de Meta, en el municipio de Puerto Gaitán y el sur del Vichada. Las ACC, al mando de Héctor Germán Buitrago, ‘Martín Llanos’,



hijo de Héctor Buitrago Rodríguez²; se encontraban en el suroccidente del departamento del Casanare. En el 2001, los hermanos Víctor y Miguel Ángel Mejía Múnera fundaron el Bloque Vencedores de Arauca que actuaría en este departamento (Comisión Nacional de Reparación y Reconciliación, 2010).

A partir del estudio realizado por *Verdad Abierta*, en el año 2002, Miguel Arroyabe, ‘Arcángel’, estableció una negociación con los Castaño, lo cual le permitió su ingreso en la región de Orinoquía, comandando los bloques de las AUC en Meta y Guaviare (Verdad Abierta, 2009). Se considera que su ingreso permitió fundar la estructura conocida como Bloque Centauros.³ En esta misma época, llegó a la región Daniel Rendón Herrera, ‘Don Mario’.

Según *Verdad Abierta* y la Comisión Nacional de Reparación y Reconciliación (CNRR) (Comisión Nacional de Reparación y Reconciliación, 2012), la llegada de Arroyabe y ‘Don Mario’ puede entenderse como un punto coyuntural en el desarrollo histórico del fenómeno de las Autodefensas en la Orinoquía (Verdad Abierta, 2009).

Hasta el año 2002, las Autodefensas locales dominaban en la región. La fundación del Bloque Centauros, cuyo liderazgo era supuestamente atribuido a las ACCU, fue entendida como una intromisión injustificada por parte de los líderes locales, quienes no estaban de acuerdo con la intervención (Verdad Abierta, 2010).

Según un estudio realizado por la CNRR (Comisión Nacional de Reparación y Reconciliación, 2010), a partir de entrevistas con antiguos miembros de las

² Héctor Buitrago Rodríguez “El Patrón” o “Tripas” había sido capturado en San Carlos de Guaroa en el año 1997 por el homicidio de una comisión judicial que investigaba crímenes de las ACC. En: Arrazola, M. *El tripas en primera persona*. El Espectador. Sección Judicial. 21 de abril de 2010.

³ Según miembros de las ACC y Manuel del Jesús Pirabán, ‘Pirata’; Miguel Arroyabe adquirió el Bloque Centauros por aproximadamente 7 millones de dólares. Ver: Entrevistas de Comisión Nacional de Reparación y Reconciliación CNRR, en la elaboración de documento de recomendaciones para la postulación de miembros de las ACC a la Ley 975.



Autodefensas Campesinas del Casanare ACC, las relaciones entre el Bloque Centauros y las ACC entraron en un estado de tensión debido a la disputa de las zonas fronterizas entre Meta y Casanare, donde existían cultivos ilícitos. El asesinato de miembros de ambos grupos desató la confrontación armada entre el Bloque Centauros y las ACC (Comisión Nacional de Reparación y Reconciliación, 2010).

De acuerdo con estudios realizados por González Arias (Corporación Nuevo Arcoiris, 2007) y la CNRR (Comisión Nacional de Reparación y Reconciliación, 2012), la confrontación entre las ACC y el Bloque Centauros terminó aproximadamente con 1.500 muertos. Según versiones de los miembros de las ACC en entrevistas con la CNRR, integrantes de otros bloques de Autodefensas del país intervinieron en este conflicto; especialmente, de la Costa Caribe y de Antioquia, para apoyar al Bloque Centauros (Comisión Nacional de Reparación y Reconciliación, 2010).

En medio de esta confrontación, las ACC plantearon su propósito de realizar una negociación de manera separada a las demás organizaciones de Autodefensas, posibilidad negada por el entonces Presidente de la República, Álvaro Uribe, durante un discurso en Acacias (Meta) (Corporación Nuevo Arcoiris, 2007). Este hecho no permitió que las ACC pudieran iniciar acuerdos de paz y desmovilización, lo cual truncó posteriormente la postulación de integrantes de esta organización a los beneficios de la ley de Justicia y Paz.

En septiembre de 2004, en Monterrey (Casanare), el Ejército intervino en la confrontación armada a través de la “Operación Santuario”, contribuyendo a la derrota militar de las ACC (Comisión Nacional de Reparación y Reconciliación, 2010).

En el año 2004, catorce comandantes militares de las ACC fueron capturados. Los tres líderes más relevantes, Héctor Buitrago, ‘Patrón’, Héctor Buitrago Rodríguez, ‘Martín Llanos’; y ‘Caballo’; fueron prófugos de la justicia hasta los años 2010 y 2012.



El proceso de desmovilización de las Autodefensas se inició en el año 2003, cuando se firmó el Acuerdo de Santafé de Ralito. Entre los hombres pertenecientes a esta organización armada en la región Orinoquía, Miguel Arroyabe, del Bloque Centauros, no fue presentado como comandante en este proceso.

La muerte de Arroyabe, de la cual se han manejado varias hipótesis y versiones, fue probablemente una de las razones por las cuales el Bloque Centauros se desmovilizó en tres grupos: ‘Leales a Arroyabe’, ‘Héroes del Llano’ y ‘Héroes del Guaviare’. El primero estaba compuesto por 1.135 hombres y se desmovilizó el 3 de septiembre de 2005, en el corregimiento de Puerto Gaitán, en inmediaciones del municipio de Yopal (Casanare) (Presidencia de la República. Oficina del Alto Comisionado para la Paz, 2006). El segundo grupo fue ‘Héroes del Llano’, al mando de ‘Pirata’; y el tercero, Héroes del Guaviare, al mando de ‘Cuchillo’. Estos dos últimos se desmovilizaron en una ceremonia conjunta el 11 de abril de 2006, en Puerto Lleras (Meta), con un total de 1.765 hombres (Presidencia de la República. Oficina del Alto Comisionado para la Paz, 2006).⁴

En el proceso de paz y desmovilización de miembros de las Autodefensas, el Presidente Uribe convocó a los comandantes de las distintas estructuras a concentrarse en el municipio de la Ceja (Antioquia); llamado que no fue acatado por Pedro Oliverio Guerrero, ‘Cuchillo’, Comandante del Frente del Guaviare. Este último prefirió permanecer en la clandestinidad, fundando el llamado Ejército Revolucionario Popular Antisubversivo de Colombia (ERPAC) (Comisión Nacional de Reparación y Reconciliación, 2012).

El 6 de agosto de 2006 se desmovilizaron las Autodefensas Campesinas de Meta y Vichada, comandadas por ‘Guillermo Torres,’ con 209 hombres, en Puerto Gaitán (Meta). Así mismo, en Tame (Arauca), el 23 de diciembre de 2005, Miguel Ángel Mejía Munera y Víctor Manuel Mejía Munera, conocidos como ‘los

⁴ Remitirse en este caso al CD del ODDR de la Universidad Nacional de Colombia sobre visibilizaciones en la región de la Orinoquía.



Mellizos’, se desmovilizaron junto con 548 hombres del Bloque Vencedores de Arauca (Arauca) (Presidencia de la República. Oficina del Alto Comisionado para la Paz, 2006).

5.2.2. Las Guerrillas en la Región Orinoquía.

5.2.2.1. Fuerzas Armadas Revolucionarias de Colombia, Ejército del Pueblo. FARC – EP.

El año de 1982 fue coyuntural para el desarrollo del conflicto en la Orinoquía debido al ingreso de grupos de Autodefensas a la región a través de distintas rutas; así mismo, en abril de 1982, se realizó la *Séptima Conferencia* de las FARC-EP, en El Pato (Meta). Durante el evento, esta organización armada consolidó el plan estratégico para la toma del poder a través del desdoble de las estructuras ya existentes, y propiciaron la aparición de los Frentes 1, 7 27, 43, los cuales se establecieron en la región de la Orinoquía (Pardo, 2004).

Según Ávila, este movimiento estratégico de las FARC–EP se enfocaría en la toma de la cordillera oriental (Gallego, 2011), con el propósito de establecer un bloqueo militar a la capital. Esta estrategia comunicaba al Bloque Oriental con los Bloques del centro y sur del país (Gallego, 2011). Desde entonces, el municipio de Uribe (Meta), zona estratégica por sus connotaciones geográficas, pasó a ser el centro de las *Conferencias* y del Secretariado de las FARC–EP hasta comienzos de la década de los noventa (Pardo, 2004).

A partir de lo establecido por Pizarro (Pizarro, 2004), en 1990, debido al despliegue ya logrado por los Frentes 27 y 43 (Gallego, 2011), las FARC-EP plantearon la posibilidad de cambiar su estrategia de guerra de guerrillas a guerra de posiciones, lo cual les permitió la expansión hacia el oriente y el sur de la Orinoquía; así como algunas zonas del sur del país, particularmente, a los departamentos de Vichada y Caquetá (Pizarro, 2004).



De esta manera, comienza el despliegue de los Frentes del Bloque Oriental de las FARC-EP, consolidándose como uno de los más importantes en el sostenimiento de las confrontaciones armadas; especialmente, con respecto a la financiación de la organización, debido a la decisión tomada en la *Séptima Conferencia* de solventarse a través de distintas fuentes del narcotráfico (Gallego, 2011). De esta forma, el Bloque Oriental logró hacer presencia en los cuatro departamentos de la Orinoquía y llegar a regiones de Cundinamarca, Boyacá y al Distrito Capital (Gallego, 2011).

En el año 1997, las FARC-EP llevaron a cabo la Toma de Mitú, conocida como el mayor golpe militar de la historia de la organización. Esta fue la primera vez que la organización se tomó una capital de departamento, lo cual terminó con 31 miembros de la fuerza pública muertos, 38 heridos y 61 secuestrados. Para autores, como Pardo (Pardo, 2004) y Pizarro (Pizarro, 2004), la Toma de Mitú, junto con las Tomas de Las Delicias, y El Billar (Caquetá), representaron una posibilidad real de toma del poder político por parte de las FARC-EP.

En el año 1998, Andrés Pastrana Arango, elegido como Presidente de la República, inició los acuerdos de paz con las FARC-EP en una zona previamente elegida por la organización armada. La conocida ‘zona de distención’ fue establecida en los municipios de Vistahermosa, Uribe, La Macarena y Mesetas (Meta), y en Cartagena del Chairá y San Vicente del Caguán (Caquetá) (Pizarro, 2004).

Según Ávila (Gallego, 2011) y Pardo (Pardo, 2004), el inicio de los acuerdos de paz en el Caguán, durante el Gobierno de Andrés Pastrana, fueron liderados por el Bloque Oriental y su Comandante, Víctor Julio Suarez, ‘Jorge Briceño Suarez’ o ‘Mono Jojoy’ (Gallego, 2011). A partir de 1998, el Bloque Oriental alcanzó su mayor fortaleza militar y política en la región con la Zona de Despeje (Pizarro, 2004).

En el año 2002, el Bloque Oriental de las FARC-EP comenzó a operar en la Cordillera Oriental, logrando cercar la capital de la República a través de siete



frentes: 22, 42, 51, 52, 53, 54 y 55 (Gallego, 2011). Una serie de acciones militares, como la captura de un avión de Avianca en el departamento de Caquetá, fueron las probables causas de la ruptura de las negociaciones de paz entre las FARC-EP y el Gobierno. Esto derivó en la retoma de la ‘zona de distensión’ por parte de las Fuerzas Militares. (Pardo, 2004).

En el año 2002, en un acuerdo con los Estados Unidos, el Gobierno y las Fuerzas Armadas formalizaron la realización del Plan Colombia y el Plan Consolidación. Este hecho permitió al Ejército una nueva y fortalecida iniciativa militar, y obligó a las FARC-EP a realizar un repliegue estratégico, retornando a La Macarena, Uribe, Vistahermosa (Meta), entre otras. (Pizarro, 2004).

En este mismo año, Álvaro Uribe Vélez es elegido como Presidente de la República. Su programa de Gobierno se formalizó con base a la política de Seguridad Democrática, a través de una ofensiva militar constante y consolidada contra las FARC-EP; especialmente, en la región de Orinoquía.

5.2.2.2. Ejército de Liberación Nacional

A partir de lo establecido por Arturo Alape (Alape, 2007) y Medina Gallego (Gallego, 2007), el Ejército Nacional de Liberación (ELN) incursionó en la región de Orinoquía durante el fenómeno conocido como la “colonización del Sarare”, cuya consolidación se dio en la década de los setenta (Nariño, 2012). Este hecho motivó la aparición de movimientos sociales que crearon el ambiente para el establecimiento de las organizaciones armadas ilegales; especialmente, del ELN (Gallego, 2011).

En 1979, el Frente Domingo Laín se creó como parte de la estrategia militar del ELN (Gallego, 2007); a partir del año 1981, se consolidó en la región del piedemonte araucano (Pardo, 2004). Las condiciones económicas de este Frente no resultaron beneficiosas para su sostenimiento y, según Pardo (Pardo, 2004), hasta el año 1983, se cuestionó su funcionalidad y su existencia.



Según Pardo, la Oxy anunció al país el descubrimiento de petróleo en Caño Limón (Arauca), lo cual produjo que el Frente recurriera a las constantes extorsiones y voladuras del gasoducto para lograr una fuente de financiación. (Pardo, 2004). Así mismo, Pardo afirmó que “el ELN había encontrado la mina de oro que lo mantendría operacionalmente hasta el presente en la región” (Pardo, 2004).

Con la consolidación de la estrategia federativa de guerra impuesta en el *I Congreso Guerrillero del ELN*, en 1986, se definió el Área de Guerra Oriental como centro de operaciones en la Orinoquía, a través del Frente Domingo Laín. (Aguilera, 2007). Este Frente y otras estructuras cercanas que operaban en Casanare, Arauca y Boyacá eran comandadas por Nicolás Rodríguez, ‘Gabino’ (Aguilera, 2007).

5.3. Actores Armados en la Región Orinoquía. (2002 – 2012)

A partir del año 2002, las condiciones del conflicto armado en el país cambian principalmente por la elección de Álvaro Uribe Vélez como Presidente de la República. Uribe emprendió la Política de Defensa y Seguridad Democrática (PDS), la cual consistió en establecer una estrategia para la confrontación de los grupos armados ilegales, descentralizando la acción militar, fortaleciendo la fuerza pública; particularmente, la Fuerza Aérea; y propiciando la vinculación de la sociedad en general para este objetivo (Departamento Nacional de Planeación, 2009). Esta política formulaba también estrategias para el mejoramiento de las condiciones sociales y económicas, así como la consolidación de pautas para incentivar la inversión extranjera (Departamento Nacional de Planeación, 2009).

La PDS incidió en los grupos armados que actuaban en el país debido al cambio de paradigma en la confrontación militar (Pardo, 2004). Así, se cimentaron las bases jurídicas para el acuerdo de paz con las Autodefensas, y se reforzó la estrategia militar contra las guerrillas. Durante el periodo comprendido entre 2003 y 2006, los acuerdos y las negociaciones permitieron a las Autodefensas iniciar procesos de Desarme, Desmovilización y Reintegración (DDR). En 2005 se promulgó el marco jurídico para su ejecución, con la Ley 975 de 2005.



Luego de los procesos de desmovilización de las Autodefensas, grupos armados ilegales comenzaron a aparecer en el territorio; algunos presuntamente vinculados a esas estructuras armadas, y otros se presentaban como emergentes en el proceso. Estos nuevos grupos fueron catalogados, por la Policía Nacional, como Bandas Criminales o ‘Bacrim’, por su característica heterogénea, así como por sus objetivos y vínculos.

A partir del año 2002, aumentó la confrontación armada; especialmente, en las regiones correspondientes a la antigua Zona de Distensión, compuesta por los municipios de Vistahermosa, La Macarena, Mesetas y Uribe (Meta); así como por Cartagena del Chaira y San Vicente del Caguán (Caquetá). Esta ofensiva se dirigió también a otros departamentos del país, como Arauca, Norte de Santander, Chocó, Antioquia y Putumayo.

Los estudios geográficos realizados por la Vicepresidencia de la República mostraron este cambio, y dejaron en evidencia el incremento de acciones armadas; particularmente, en la región de la Orinoquía. (Ver Mapa No. 22 y 23).



Mapa No. 22 Confrontación Armada año 2001

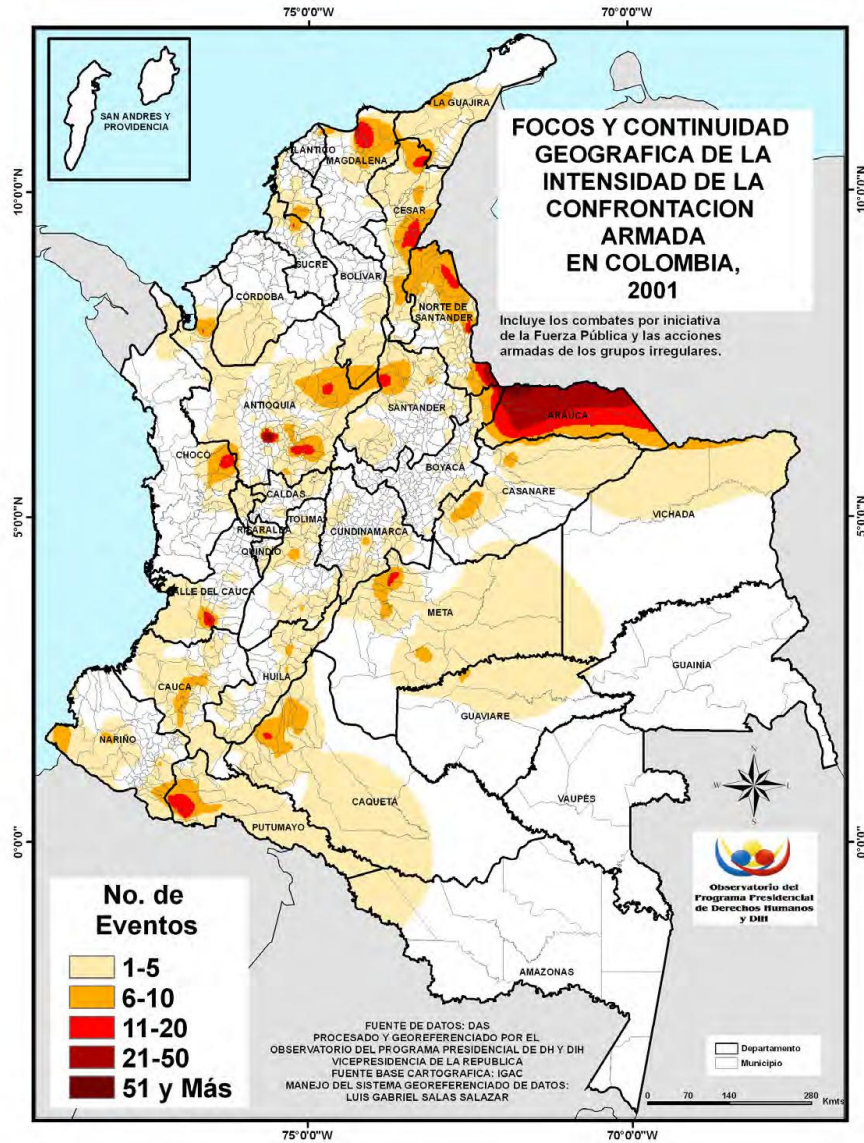

Fuente: Observatorio de DD.HH y DIH de la Vicepresidencia de la República, 2012



Mapa No. 23 Confrontación Armada año 2002

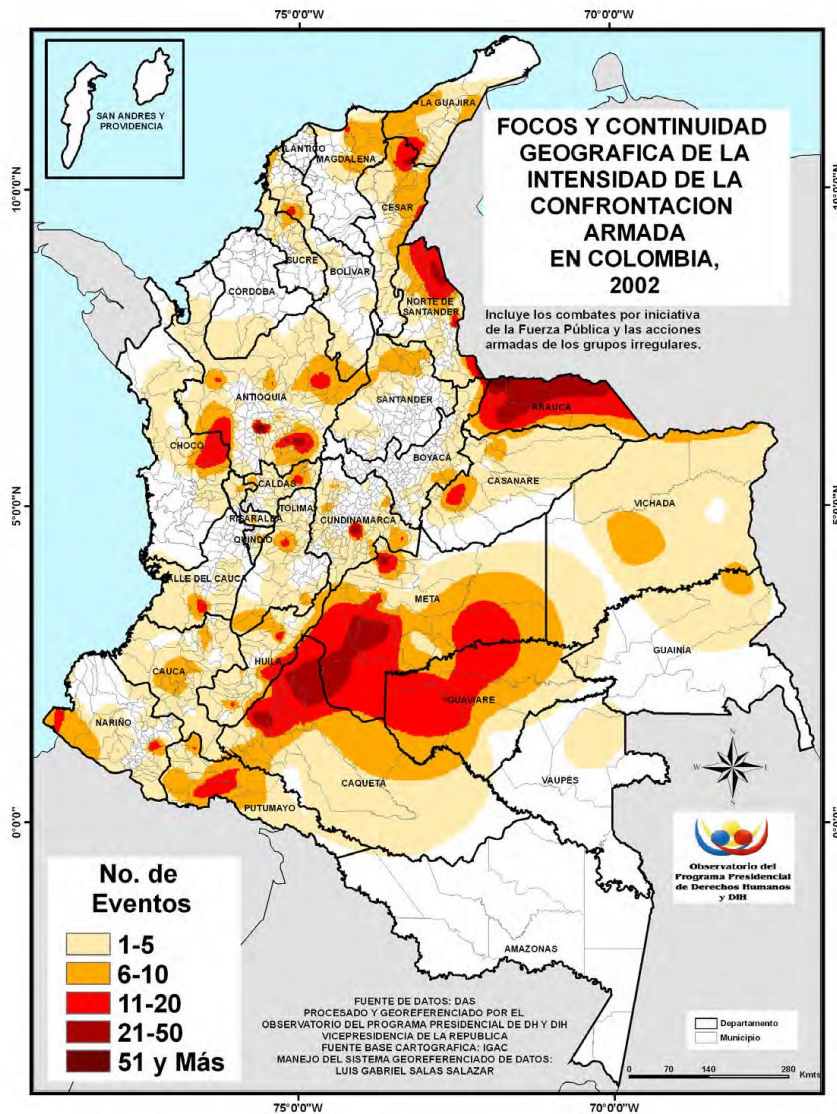

Fuente: Observatorio de DD.HH y DIH de la Vicepresidencia de la República, 2012

Existen diversas circunstancias que permiten comprender el aumento de la confrontación. Una de estas ocurrió desde enero hasta febrero de 2002, cuando finalizaron las conversaciones del Caguán, y se ordenó la retoma de la Zona de



Distensión por parte del Ejército Nacional. No obstante, según Pardo (Pardo, 2004) y Pizarro (Pizarro, 2004), a partir del año 2002, la implementación de la PDSD se convirtió en una nueva visión de la estrategia militar de las Fuerzas Armadas, las cuales iniciaron una ofensiva; especialmente, contra las FARC-EP, organización armada ubicada en los departamentos de Arauca, Caquetá, Guaviare y Meta.

5.3.1. Estructuras de Autodefensas y Proceso de Paz

Durante el Proceso de Paz con las Autodefensas, la Orinoquía se vio avocada a una serie de confrontaciones bélicas que alteraron el transcurso de los diálogos. En Santa Fe Ralito, se creó la mesa ‘Alianza Oriente’, para agrupar las estructuras que operaban en esta región.

Entre Héctor Germán Buitrago, ‘Martín Llanos’; y Miguel Arroyave, ‘Arcángel’, en pleno Proceso de Paz, se desató una guerra por el control y la hegemonía del Casanare. El Bloque Centauros atacó militarmente a las Autodefensas Campesinas del Casanare (ACC), con lo cual las dejó por fuera de este proceso.

Tres años después, esa misma guerra cobró la vida de Miguel Arroyave, a raíz de lo cual el Bloque Centauros se dividió de manera abrupta. Por un lado, quedaron los “leales” a Miguel Arroyave, quienes se siguieron identificando con el mismo nombre de la estructura y se desmovilizaron con Vicente Castaño, quien fue designado Miembro Representante. Por el otro, los “leales” a ‘Martín Llanos’, Jefe de las Autodefensas Campesinas del Casanare (ACC), se organizaron como ‘Frente Héroes de los Llanos’ y ‘Frente Héroes de Guaviare’, siendo sus Miembros Representantes Manuel de Jesús Piraban, ‘Pirata’; y Pedro Oliveiro Guerrero, ‘Cuchillo’, respectivamente. Estos dos frentes se desmovilizaron de manera conjunta.

Las Autodefensas Campesinas de Meta y Vichada, conocidas como ‘Los Carrangueros’, cuyo Miembro Representante fue José Baldomero Linares, ‘Guillermo Torres’, llegaron al Proceso de Paz de manera individual y se unieron



a la mesa de negociación de Santa Fe Ralito. Estas fueron asociadas a la Alianza Oriente, por cuanto el Gobierno Nacional no aceptaba la participación de estructuras individuales sino de asociaciones que mostraran a las Autodefensas como una organización dotada de mando centralizado, presencia efectiva y poder militar.

El Bloque Vencedores Arauca, no hizo parte de la confrontación en los Llanos. Negoció con el Bloque Central Bolívar (BCB) y se sumó a sus filas como estructura adjunta. De esta manera, se consolidó la Alianza Oriente integrada por cinco estructuras de Autodefensas, las cuales se desmovilizaron entre los años 2005 y 2006 (Ver Tabla No. 21).

Tabla No. 21 Alianza Oriente y procesos de desmovilización

Estructura	Zona de Ubicación Temporal	Fechas de desmovilización	Número de armas	Número de desmovilizados
Autodefensas Campesinas de Meta y Vichada	Finca 'La María', vereda San Miguel, municipio de Puerto Gaitán, departamento de Meta	6 de agosto 2005	232	209
Bloque Centauros	Finca 'Corinto', corregimiento de Tilodirán, municipio de Yopal, departamento de Casanare	3 de septiembre 2005	705	1.134
Bloque Vencedores de Arauca	Vereda Puerto Gaitán, municipio de Tame, departamento de Arauca.	23 de diciembre 2005	548	399
Frentes Héroes del Llano y Héroes de Guaviare	Inspección de Policía de Casibare, municipio de Puerto Lleras, departamento de Meta	11 de abril 2006	1.024	1.765

Fuente: OACP, 2006. Elaborado por ODDR, 2012



5.3.2. Nuevos grupos armados ilegales en la Orinoquía

A partir del año 2003, las Autodefensas se concentraron en distintos lugares del país, con el fin de iniciar los procesos de DDR a través de ceremonias de desmovilización, coordinadas por la Oficina del Alto Comisionado para la Paz. No obstante, según el estudio del Área DDR de la Comisión Nacional de Reparación y Reconciliación (CNRR), disidentes y emergentes de las Autodefensas retomaron tanto el armamento como el control militar en determinadas regiones del país, donde operaban esas estructuras armadas (Comisión Nacional de Reparación y Reconciliación, 2007). En el primer informe del Área DDR de la CNRR, se identificaron tres categorías para estos grupos: disidentes, rearmados y emergentes.

En la región de la Orinoquía, a partir del año 2006, se comienzan a establecer estos distintos grupos, disidentes, rearmados y emergentes (Comisión Nacional de Reparación y Reconciliación, 2007) (Ver Tabla No. 22).

Tabla No. 22 Nuevos grupos armados ilegales en la Orinoquía 2006

Disidentes	Rearmados	Emergentes
Grupo Libertadores del Llano.	Los Paisas.	Seguridad Privada de Meta y Vichada o los Macacos.
Autodefensas Campesinas del Casanare.	Bloque Llaneros del Casanare.	

Fuente: Comisión Nacional de Reparación y Reconciliación, 2007

Estos grupos se asentaron en la región de la Orinoquía en los departamentos de Meta, Casanare, Guaviare y Vichada. Según lo establecieron estudios realizados por *Noticias Uno* (Noticias Uno, 2010) y *Verdad Abierta* (Verdad Abierta, 2009), durante el periodo 2007-2008, se presentó una confrontación armada entre los grupos Seguridad Privada de Meta y Vichada, y Libertadores del Llano; al mando



de Carlos Mario Jiménez, ‘Macaco’; y Pedro Oliverio Guerrero, ‘Cuchillo’, respectivamente. Esta confrontación ocurrió principalmente en los departamentos de Meta, Guaviare y Vichada (Noticias Uno, 2010). Según *Verdad Abierta*, el objetivo central era el dominio de las rutas de narcotráfico y coerción territorial, dejadas por el Bloque Centauros (Verdad Abierta, 2009)

En el año 2008, esta confrontación finalizó cuando se consolidó la organización de ‘Cuchillo’; posteriormente, conocida como Ejército Revolucionario Popular Antisubversivo de Colombia (ERPAC), el cual se estableció en las inmediaciones del río Guaviare, en la frontera entre los departamentos de Meta y Guaviare, según el II Informe del área DDR de la CNRR (Comisión Nacional de Reparación y Reconciliación). Teniendo presente lo afirmado por la CNRR (Comisión Nacional de Reparación y Reconciliación, 2011) el ERPAC logró incursionar en el municipio de Cumaribo (Vichada), debido a la muerte del Comandante del Frente 16 de las FARC-EP, Tomas Medina Caracas, ‘el Negro Acacio’.

Según la Defensoría del Pueblo (Defensoría del Pueblo, 2009), a través del Sistema de Alertas Tempranas, el anuncio del regreso al departamento de Casanare de ‘Martín Llanos’, Comandante de las Autodefensas Campesinas del Casanare (ACC), en el año 2009, fue una de las posibles razones por las cuales el ERPAC incrementó el reclutamiento en la región de Orinoquía; especialmente, en los municipios de San José del Guaviare (Guaviare), así como en los municipios de Vistahermosa, Mapiripán y Puerto Gaitán. Según *El Tiempo* (El Tiempo, 2009) y la CNRR (Comisión Nacional de Reparación y Reconciliación, 2011), durante este mismo año, el ERPAC contaba con 1.200 hombres, distribuidos en cuatro frentes de guerra.

El 28 de diciembre de 2010, en una operación realizada por la Policía Nacional, Pedro Oliverio Guerrero, ‘Cuchillo’, Jefe del ERPAC, fue abatido en el municipio de Mapiripán (Meta). Según medios de comunicación, como *Semana* (Revista Semana, 2011), fue sucedido por José Eberto López Montero, ‘Caracho’, quien hacía parte de la organización desde 1998, como integrante del Bloque



Centauros, y por Germán Ramírez Devia, ‘Vacafiada’, perteneciente al mismo Bloque desde 1997 (Revista Semana, 2011). Según *El Tiempo* (El Tiempo, 2011), tras la muerte de ‘Cuchillo’, un número indeterminado de combatientes del ERPAC estarían en las filas de las FARC-EP; de acuerdo con algunas fuentes, 50 personas cambiaron de organización, en tanto que otras aseguran que serían cerca de 600.

El III Informe del Área DDR de la CNRR plantea la existencia de una alianza entre el ERPAC y algunos frentes de las FARC-EP, con el fin de manejar las rutas de narcotráfico y control territorial; principalmente, en los departamentos de Meta y Guaviare (Comisión Nacional de Reparación y Reconciliación, 2011).

El 23 de diciembre de 2011, 292 integrantes del ERPAC, comandados por José López Montero, ‘Caracho’; y Germán Ramírez Devia, ‘Vacafiada’; se sometieron a la Fiscalía General de la Nación, en la ciudad de Villavicencio (Revista Semana, 2011). Medios de comunicación, como *El Tiempo* y *El Espectador*, han expuesto el dilema legal de miembros del ERPAC que se entregaron a la Fiscalía. Muchos de ellos no estaban vinculados a delitos, razón por la cual fueron dejados en libertad (El Espectador, 2011; El Tiempo, 2011).

Según *El Tiempo*, en los departamentos de Meta, Vichada y Guaviare, hombres pertenecientes a esta organización armada, que no se presentaron a la Fiscalía, continúan delinquirando en la zona (El Tiempo, 2012). Estos se dividieron en dos Frentes, comandados por ex mandos medios del antiguo Frente Guaviare de la Alianza Oriente, de las Autodefensas: el Bloque Libertadores de Vichada, al mando de Farfán Díaz González, ‘Pijarvey’; y el Bloque Meta, al mando de Edwar Alonso Suárez, ‘Calamiscó’.

Las Autodefensas Campesinas del Casanare se mantuvieron relativamente inactivas hasta el año 2009, cuando, según el II Informe de la CNRR La Reintegración: logros en medio de rearmes y dificultades no resueltas (Comisión Nacional de Reparación y Reconciliación), y el III Informe Nacional del Área de Desarme, Desmovilización y Reintegración de la CNRR (Comisión Nacional de



Reparación y Reconciliación) y medios, como *El Tiempo* (El Tiempo, 2009), se reactivaron principalmente en los municipios de Villanueva, Tauramena, Monterrey y Yopal (Casanare). Según la CNRR, esta reactivación se evidenció con el llamado de antiguos miembros de las ACC a las filas de la organización, hecho por Héctor Buitrago Rodríguez, ‘Martín Llanos’, quien consideraba que la expansión del ERPAC en la región podría presentarse como una intervención no deseada en el departamento de Casanare. (Comisión Nacional de Reparación y Reconciliación).

A partir del año 2010, la presencia de las ACC en este departamento disminuyó con la captura de su comandante y fundador, Héctor Germán Buitrago, ‘Tripas’ o ‘el Patrón’ (Comisión Nacional de Reparación y Reconciliación), y posteriormente; con las capturas de los Comandantes, Nelson Orlando Buitrago, ‘Caballo’ y Héctor Buitrago Rodríguez, ‘Martín Llanos’, en el año 2012 (El Tiempo, 2012).

Según el VI Informe sobre presencia de grupos narcoparamilitares de la Corporación INDEPAZ, (INDEPAZ, 2011) y el Informe electoral de la Defensoría del Pueblo 2011 (Defensoría del Pueblo), en el año 2011, en la región de la Orinoquía, también hicieron presencia grupos armados, como Los Urabeños y Las Águilas Negras; especialmente, en los municipios de Villavicencio, Granada y San Martín (Meta).

A octubre de 2012, el Observatorio de Procesos de Desarme, Desmovilización y Reintegración (ODDR) ha registrado la presencia de ‘Bacrim’ en la región de la Orinoquía (Ver Tabla No. 23).

Tabla No. 23 Presencia de las Bandas Criminales (Bacrim)

Departamento	Bacrim
Arauca	Erpac
	Las Águilas Negras
Casanare	Erpac
	Los Rastrojos (Las Autodefensas)



	Campesinas del Casanare)
	Los Urabeños (Águilas Negras)
Guaviare	Erpac
Meta	Erpac
	Los Paisas
	Los Rastrojos (Las Águilas Negras)
	Los Urabeños
Vichada	Erpac

Fuente: ODDR, 2012

5.3.3. Las Guerrillas en la región de la Orinoquía, 2002 – 2012.

5.3.3.1. Fuerzas Armadas Revolucionarias de Colombia. Ejército del Pueblo (FARC-EP).

En el año 2002, al finalizar las negociaciones de San Vicente del Caguán, el Bloque Oriental de las Fuerzas Armadas Revolucionarias de Colombia – Ejército del Pueblo (FARC-EP) contaba con veintidós frentes distribuidos, en su mayoría, en las inmediaciones de la Cordillera Oriental (Gallego, 2011).

A partir de lo expuesto por Medina Gallego, la estrategia de este Bloque para cercar a la capital del país se había cumplido en un 50% (Gallego, 2011). Para aquel entonces, las Fuerzas Militares desarrollaron las estrategias del Plan Patriota y Plan Colombia, enfocadas en los departamentos donde se había ubicado la Zona de Distensión. La ejecución de esos planes estaba destinada a reducir la iniciativa militar de las FARC-EP en la zona. Para lograr esto, se emplearon tres estrategias: la profesionalización de las Fuerzas Militares, el fortalecimiento de la Fuerza Aérea, y la consolidación de la inteligencia militar.

En el 2002, el Gobierno de Álvaro Uribe Vélez planteó la desarticulación de las organizaciones armadas ilegales y la recuperación del monopolio de las armas por parte del Estado, a través de la implementación de la PDSO. Para el cumplimiento de estos objetivos, se otorgó un lugar central a la desmovilización individual de



integrantes de las organizaciones guerrilleras (ODDR, 2012). La política de ampliación de las Fuerzas Militares permitió realizar una ofensiva sostenida, cuyo propósito consistía especialmente en debilitar al Bloque Oriental (Pizarro, 2004).

Según los estudios cartográficos de la Vicepresidencia de la República, a pesar de la retoma militar de la Zona de Distención, en el año 2002, el Bloque Oriental seguía haciendo presencia en esa zona, (Ver Mapa No. 24).

Mapa No. 24 Presencia de las FARC-EP en el año. 2002

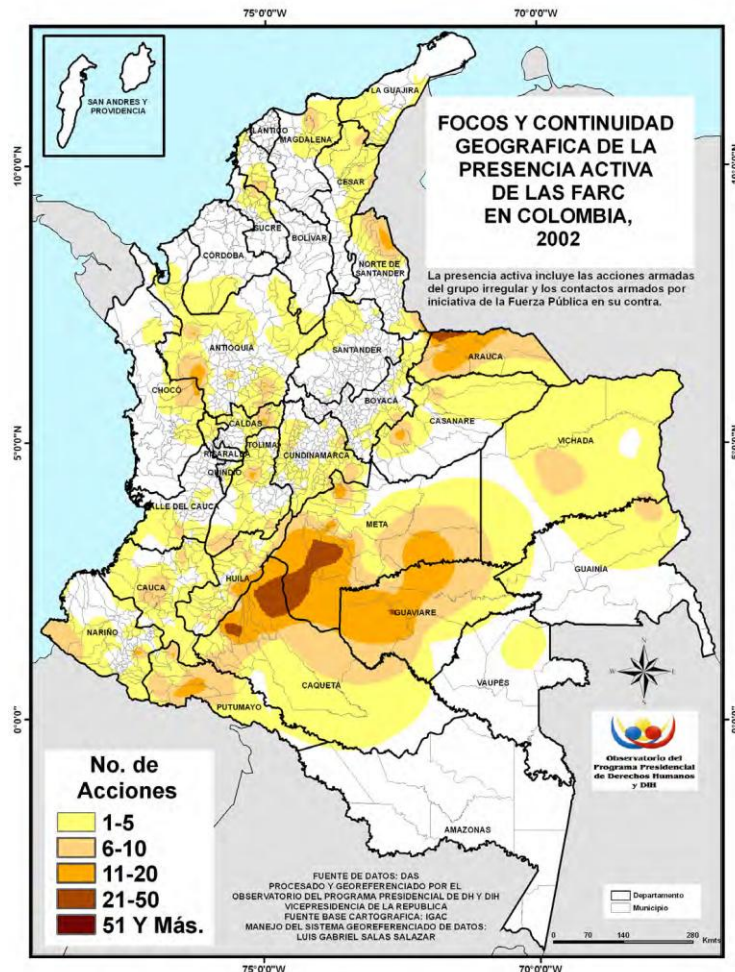

Fuente: Observatorio de DD.HH y DIH de la Vicepresidencia de la República, 2012



Según Gallego, en el año 2004, el Bloque Oriental de las FARC-EP había perdido cuatro frentes, lo cual tuvo como consecuencia la reducción de la incidencia militar y política que podía tener esta organización armada en los departamentos de Boyacá y Cundinamarca (Gallego, 2011). Esta ofensiva militar provocó el desplazamiento de los frentes de las FARC-EP, que permanecían en esos departamentos, hacia el sur de la región de la Orinoquía; especialmente, a Guaviare y Caquetá (Gallego, 2011). Así mismo, se evidenció una disminución de las acciones armadas de esta guerrilla en la región: en 2002, el número de acciones armadas fue de 2.063 y, en el año 2004, fue de 949, reduciéndose en un 54% (Gallego, 2011). (Ver Gráfica No. 13)

Gráfica No. 13 Evolución de las acciones armadas de las FARC-EP 1997 – 2010

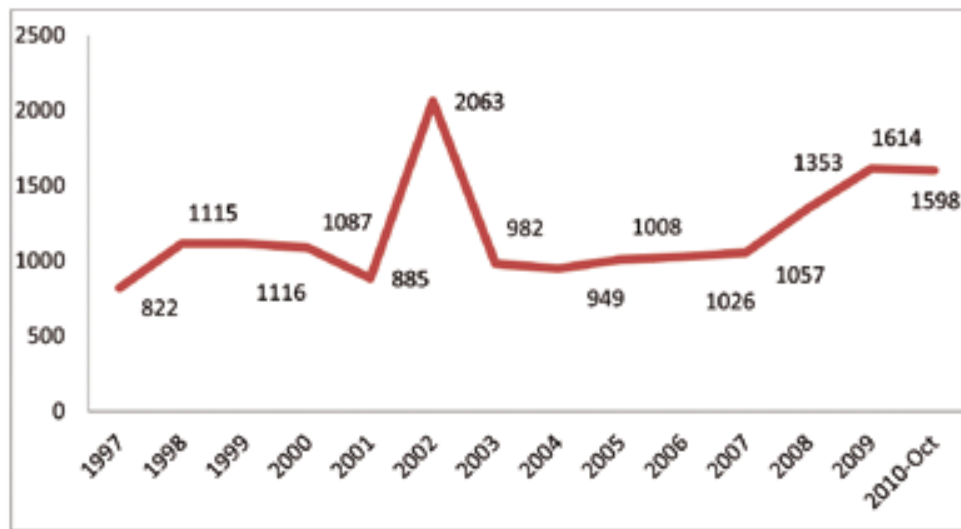

Fuente: Gallego, 2011

En el año 2004, las FARC-EP operaron principalmente en el departamento de Arauca. (Ver Mapa No. 25).



Mapa No. 25 Presencia de las FARC-EP en el año 2004

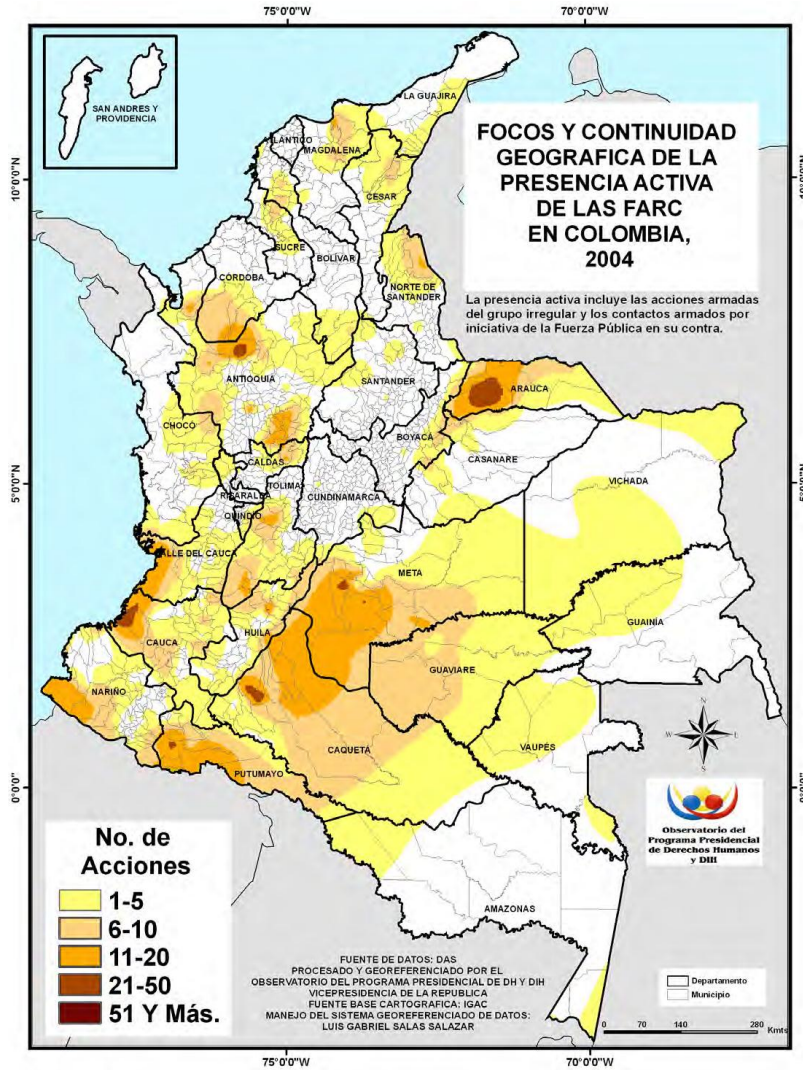

Fuente: Observatorio de DD.HH y DIH de la Vicepresidencia de la República, 2012

A partir del año 2007, el fortalecimiento estratégico de las Fuerzas Militares y, en especial, la implementación del *Plan Burbuja*, consistente en la persecución de los líderes del Secretariado de las FARC-EP, representó logros importantes para las Fuerzas Militares. De estos se destaca, entre los años 2007 y 2009, la muerte de varios comandantes de estructuras de esa organización armada, como la de ‘El



Negro Acacio', Comandante del Frente 16; y Tomás Medina Caracas, quien controlaba el departamento de Vichada (Gallego, 2011). En el año 2009, las acciones armadas de las FARC-EP disminuyeron en el departamento de Vichada, Guaviare, Casanare y Vaupés. Así mismo, se mantuvieron algunas acciones en los departamentos de Meta y Arauca. (Ver Mapa No. 26).

Mapa No. 26 Presencia de las FARC-EP en el año 2009

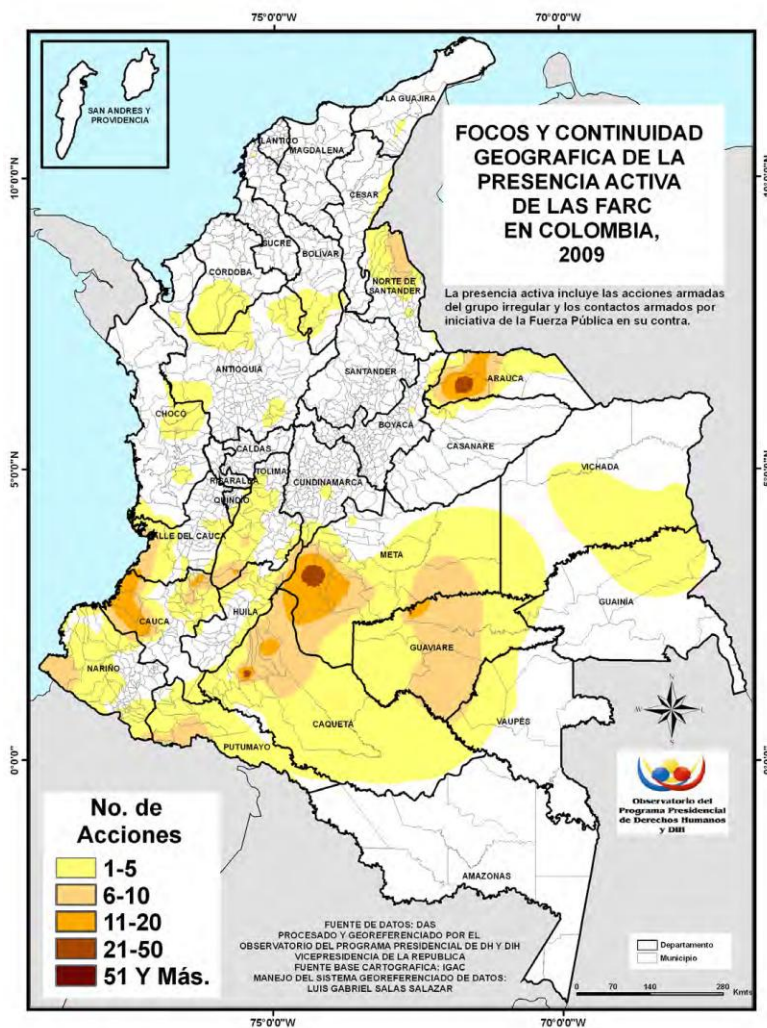

Fuente: Observatorio de DD.HH y DIH de la Vicepresidencia de la República, 2012



En el año 2010, por medio de la *Operación Sodoma*, fue asesinado Víctor Julio Suarez, ‘Mono Jojoy’, Comandante del Bloque Oriental de las FARC-EP y miembro del Secretariado. En su reemplazo, fue designado Jaime Alberto Parra, ‘Mauricio Jaramillo’ o ‘el Médico’.

En este mismo año, las FARC-EP estaban posicionadas en 22 municipios de la región de la Orinoquía, a través de dieciocho frentes (Ver Mapa No. 27).

Mapa No. 27 Ubicación Geográfica de los frentes de las FARC-EP en la Orinoquía. 2010

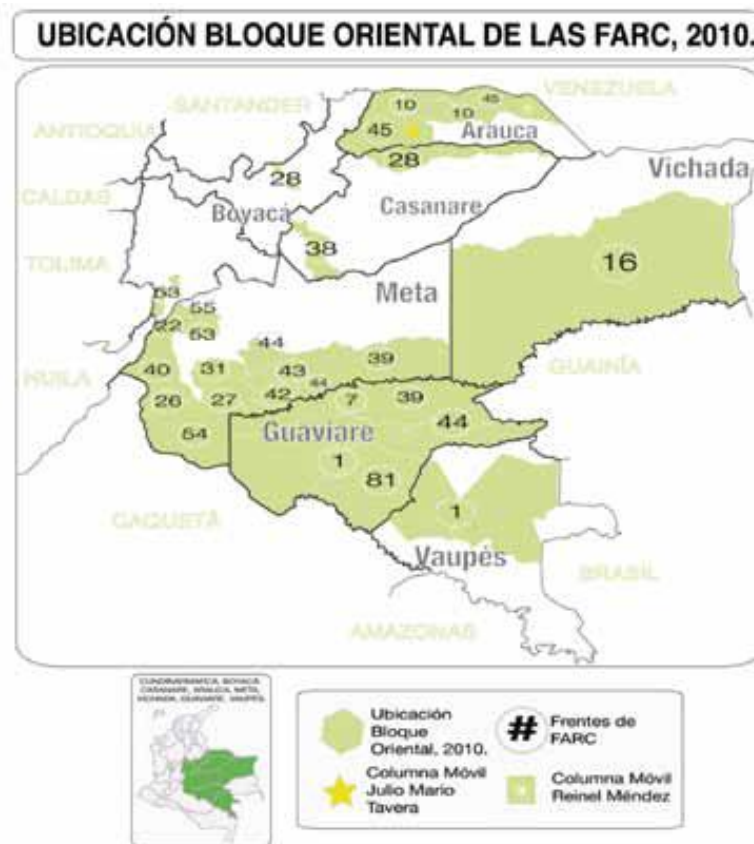

Fuente: Gallego, 2011

Sin embargo, en contraste con lo expuesto por Gallego (2011), el III Informe del Área DDR de la CNRR, desde el año 2010 hasta el 2012, los frentes de las FARC-EP



han permanecido sin mayores cambios; presentándose sólo dos casos relevantes. El primero es la reaparición de estructuras ya derrotadas, como el Frente 53, el cual operaba en inmediaciones de la carretera entre Villavicencio y Bogotá, durante la década de los noventa; y el Frente 56, que recuperó incidencia en los departamentos de Casanare y Boyacá. El segundo caso se registró en las cabeceras de los municipios de Vistahermosa, Mesetas y Mapiripán, donde miembros de las FARC-EP reaparecieron portando uniformes y armamento largo (Comisión Nacional de Reparación y Reconciliación) (Ver Tabla No. 24).

Tabla No. 24 Presencia del Bloque Oriental de las FARC-EP por departamento en la Región de la Orinoquía. 2011

Departamento	Frente o Columna	Municipios de Presencia	Líder Conocido
Arauca	10, 28, 45, Alfonso Castellanos.	Tame, Saravena, Arauquita, Cravo Norte, Arauca	Noé Suarez Rojas (Grannobles)
Casanare	28, 36, 38, 52, 56.	Tamara, Nunchía, Trinidad, Paz de Ariporo.	“Alberto Suarez”, “Julián”, “Robledo”
Meta	7, 26, 27, 31, 40, 43, 44, 53, 56, Teófilo Forero.	La Macarena, Uribe, Puerto Concordia, Lejanías, Vistahermosa, Mesetas, El Castillo, Mapiripán, Puerto Rico, Puerto Lleras, Puerto Gaitán,	John 40, Efren, Negro Antonio (Capturado), Pedro Cifuentes, Hermidas, (Capturado) Wellington
Guaviare	1, Juan José Rondón, Urias Cuellar	San José del Guaviare, Calamar, El Retorno, Miraflores	César, Gafas. (Capturados en la Operación Jaque)
Vichada	16, 39	Cumaribo, Puerto Carreño, Santa Rosalía, La Primavera.	El Negro Acacio (Muerto), El Chiguíro (Capturado)

Fuente: Comisión Nacional de Reparación y Reconciliación, 2012

Mediante su labor de monitoreo, estudio y análisis, el Observatorio de Procesos de Desarme, Desmovilización y Reintegración (ODDR) ha identificado, a octubre



de 2012, la presencia de las FARC-EP en la región de la Orinoquía, a través de 51 estructuras pertenecientes al Bloque Comandante Jorge Briceño Suárez, antes llamado Bloque Oriental. Estas estructuras están constituidas por frentes, columnas móviles y compañías móviles (Ver Tabla No. 25).

Tabla No. 25 Presencia de las FARC-EP por departamento en la Región de la Orinoquía, 2012

Departamento	Bloque	Estructura
Arauca	Bloque Comandante Jorge Briseño Suárez (antes Bloque Oriental)	Frente 10, Guadalupe Salcedo
		Frente 28, José María Carbonell
		Frente 38, Ciro Trujillo Castaño
		Frente 45, Atanasio Girardot
		Frente 56, Combatientes del Cusiana
		Columna Móvil Alfonso Castellanos
		Columna Móvil Reinel Méndez
Casanare	Bloque Comandante Jorge Briseño Suárez (antes Bloque Oriental)	Frente 28, José María Carbonell
		Frente 38, Ciro Trujillo Castaño
Meta	Bloque Comandante Jorge Briseño Suárez (antes Bloque Oriental)	Frente Reinaldo Cuellar
		Frente Abelardo Romero
		Frente Antonio Nariño
		Frente Camilo Torres
		Frente Esteban Ramírez
		Frente Felipe Rincón
		Frente Manuela Beltrán
		Frente Policarpa Salavarrieta
		Frente Urías Rondón
		Frente Vladimir Stiven
		Frente 22, Simón Bolívar
		Frente 25, Armando Ríos
		Frente 26, Hermógenes Maza
		Frente 27, Isaias Pardo
		Frente 31, Pedro Nel Jiménez Obando
Frente 39, Ricaurte Jiménez		
Frente 40, Jacobo Arenas		



		Frente 42, Manuel Cepeda Vargas
		Frente 43, Joselo Lozada
		Frente 44, Antonio Ricaurte
		Frente 51, Jaime Pardo Leal
		Frente 52, Juan de La Cruz Varela
		Frente 53, José Antonio Anzoátegui
		Frente 54, Miguel Ángel Bonilla
		Frente 62, Héroes del Yari
		Columna Móvil Luís Pardo
		Compañía Móvil Darío Bonilla
		Compañía Móvil Ismael Ayala
		Compañía Móvil Judith Rondón
		Compañía Móvil Urías Rondón
		Compañía Móvil Juan Jose Rondón
		Compañía Móvil Quino Méndez
		Compañía Móvil Central
		Compañía Móvil Marco Aurelio Buendía
		Compañía Móvil Xiomara Marín
		Compañía Móvil Octavio Suárez Briceño
		Compañía Móvil Edwin Suárez
		Compañía Móvil Marquetalia
		Compañía Móvil Fuerzas Especiales
		Compañía Móvil Yerminson Ruíz
		Compañía Móvil Martin Martinez
Guaviare	Bloque Comandante Jorge Briseño Suárez (antes Bloque Oriental)	Frente Reinaldo Cuellar
		Frente Víctor Saavedra
		Frente 1, Armando Ríos
		Frente 7, Jacobo Prías Alape
		Frente 39, Ricaurte Jiménez
		Frente 44, Antonio Ricaurte
Vichada	Bloque Comandante Jorge Briseño Suárez (antes Bloque Oriental)	Frente 16, José Antonio Páez

Fuente: ODDR, 2012



5.3.3.2. Ejército de Liberación Nacional (ELN)

La ofensiva militar enmarcada en la PDSO representó, para el ELN, una reducción de su actividad militar en los departamentos de Arauca y Casanare, donde esta organización armada hacía presencia desde el año 2002 (Ver Mapa No. 28.)

El Gobierno del entonces Presidente de Colombia, Álvaro Uribe Vélez, expidió el Decreto 2002 del 9 de septiembre de 2002, adoptando un conjunto de medidas militares para el control del orden público en varios departamentos, entre las cuales se incluyó Arauca. Eso implicaba el aumento del cuerpo militar en algunos lugares del territorio colombiano, denominados Zonas de Rehabilitación y Control, cuyo propósito consistía en debilitar estratégicamente al ELN (Aguilera, 2007). Dicha estrategia buscaba eliminar la incidencia política de esta organización armada en la población civil de estos departamentos (Gallego, 2009).

El ELN había sostenido conversaciones de paz con el Gobierno de Andrés Pastrana, y el proceso continuó durante el inicio del periodo de Álvaro Uribe, emitiendo de forma intermitente manifiestos y comunicados, en los cuales exponía su deseo de lograr la paz (Gallego, 2009). A la par con las negociaciones, se mantuvo una confrontación armada entre el ELN y las Fuerzas Militares, lo cual implicó el debilitamiento de la incidencia militar de esa guerrilla; específicamente, en el departamento de Arauca (Aguilera, 2007).



Mapa No. 28 Presencia del ELN. 2002

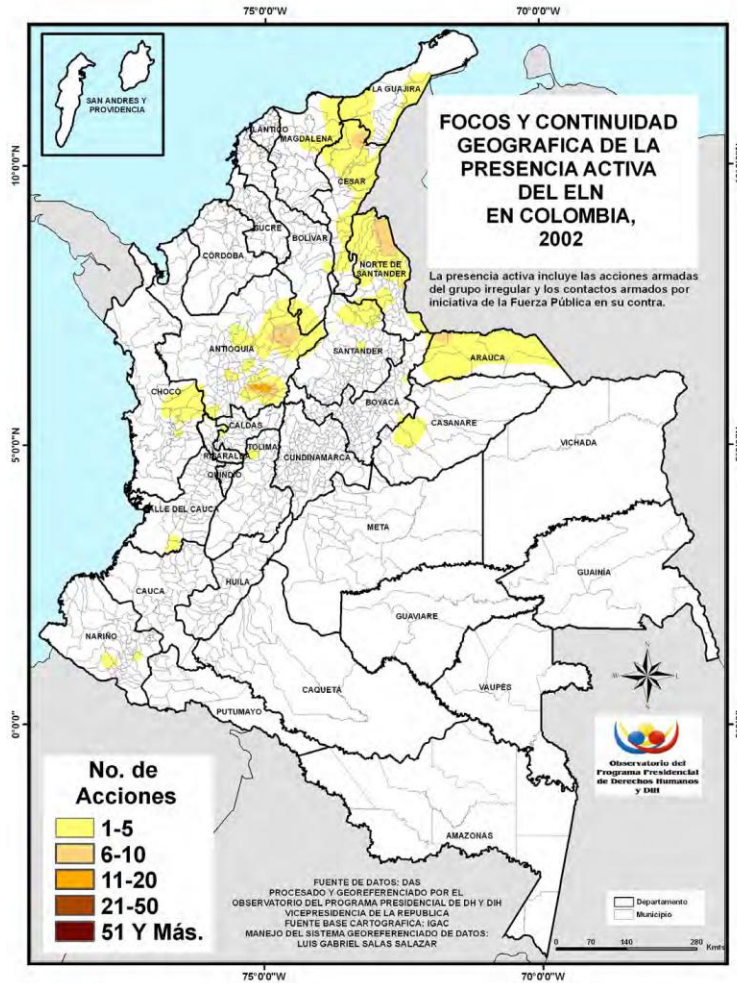

Fuente: Observatorio de DD.HH y DIH de la Vicepresidencia de la República, 2012

En la región de Orinoquía, la situación del ELN se mantuvo relativamente estable hasta el año 2007, cuando finalizaron las conversaciones de paz con el Gobierno de Álvaro Uribe. Esta situación implicó una mayor ofensiva militar por parte de la Fuerza Pública contra esta organización; particularmente, en los departamentos de Arauca y Norte de Santander (Gallego, 2009).



Según lo expuesto en el III Informe del Área de DDR de la CNRR, a partir del año 2008, las FARC-EP, a través del entonces Comandante del Frente 10, Noé Suárez Rojas, ‘Grannobles’, decidieron iniciar una confrontación militar contra el ELN en el departamento de Arauca, con el objetivo de controlar las rutas del narcotráfico en la región dirigidas hacia Venezuela (Comisión Nacional de Reparación y Reconciliación). Este conflicto entre las dos guerrillas, así como la estrategia de las Fuerzas Militares, produjeron una reducción significativa de la presencia del ELN en todo el país; especialmente, en la región de Orinoquía (Ver Mapa No. 29).

Mapa No. 29 Presencia del ELN. 2008

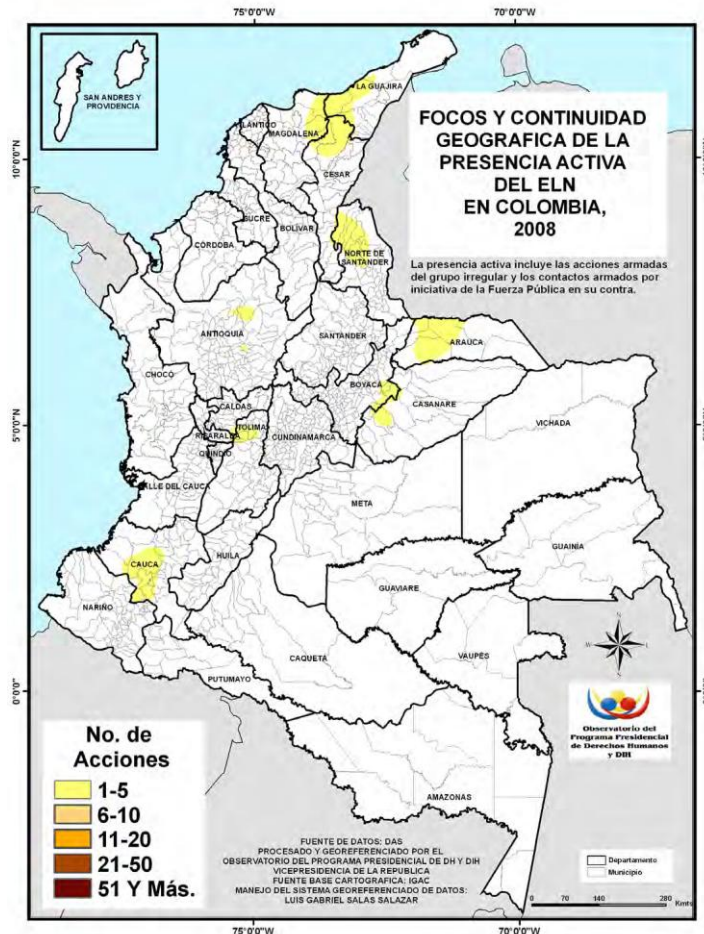

Fuente: Observatorio de DD.HH y DIH de la Vicepresidencia de la República, 2012



La confrontación del ELN con el Ejército y con las FARC-EP generó un aumento significativo de las acciones militares en el departamento, lo cual derivó en una grave crisis humanitaria, evidenciada por la Defensoría del Pueblo, entre 2009 y el primer semestre del año 2010 (Defensoría del Pueblo, 2009).

Según lo establecido por *Semana* (Revista Semana, 2010) y el III Informe del Área de DDR de la CNRR, durante el segundo semestre del año 2010, se presentó una disminución de la incidencia armada de las FARC-EP. Este cambio fue motivado por una supuesta alianza entre el ELN y el Ejército, con el fin de debilitar los puntos estratégicos del Frente 10 y del Frente 45 de las FARC-EP. De acuerdo con la información anterior, esta situación le permitió al ELN tener una presencia activa; en el año 2011, particularmente, en el departamento de Arauca (Ver Mapas No. 30 y 31). No obstante, en este mismo año, existió una supuesta tregua militar entre las FARC-EP y el ELN, posterior a la confrontación militar de 2010 (Caracol, 2010).



Mapa No. 30 Presencia del ELN en la Orinoquía año 2010



Fuente: Observatorio de DD.HH y DIH de la Vicepresidencia de la República, 2012



Mapa No. 31 Presencia del ELN en la Orinoquía año 2011



Fuente: Observatorio de DD.HH y DIH de la Vicepresidencia de la República, 2012

Según lo establecido por el Informe de Riesgo Electoral de la Defensoría del Pueblo y el III Informe DDR de la CNRR, desde finales del año 2011 y comienzos de 2012, el ELN permanecía en los seis municipios del departamento de Arauca,



así como en los municipios de Villanueva, Tauramena, Monterrey y Yopal, en el departamento de Casanare.

A octubre de 2012, el Observatorio de Procesos de Desarme, Desmovilización y Reintegración (ODDR), ha registrado la presencia de ELN en los departamentos de Arauca y Casanare a través de ocho estructuras pertenecientes Frente de Guerra Oriental. Sin embargo, en los departamentos de Guaviare, Meta y Vichada, no se ha establecido la presencia de esta organización guerrillera (Ver Tabla No. 26)

Tabla No. 26 Presencia del ELN en la región de la Orinoquía. 2012

Departamento	Frente de Guerra	Frente y Compañía
Arauca	Frente de Guerra Oriental	Frente Domingo Laín Sanz
		Frente Efraín Pabón Pabón
		Compañía Capitán Pomares
		Compañía Elasio Barón Tropos
		Compañía Simacota
		Compañía Héroes y Mártires de García Rovira
Casanare	Frente de Guerra Oriental	Frente José David Suárez
		Compañía
		Compañía Simacota
Guaviare	No hay registro	No hay registro
Meta	No hay registro	No hay registro
Vichada	No hay registro	No hay registro

Fuente: ODDR, 2012



6. Referencias

ACNUR. ACNUR Colombia. 17 de Mayo de 2006. 7 de Febrero de 2012
<<http://www.acnur.org/t3/fileadmin/scripts/doc.php?file=biblioteca/pdf/4553>>.

Agencia Nacional de Minería. 2012.

Aguilar, Orlando, Carmen Galeano y Pérez. «Petróleo y desarrollo.» al, Fajardo Montaña Et. Colombia Orinoco. Bogotá: FEN Colombia, 1998.

Aguilera, Mario. «ELN: entre las armas y la política.» IEPRI. Nuestra Guerra Sin Nombre. Transformaciones del conflicto en Colombia. Bogotá: Norma, 2007. 209.

Aguilera, Mario. «ELN: Entre las armas y la política.» IEPRI. Nuestra Guerra sin Nombre. Transformaciones del conflicto en Colombia. Bogotá: Norma, 2007. 209.

Alape, Arturo. Tirofijo: Los sueños y las montañas. Bogotá: Booknet Planeta, 2007.

amazonia, Corporación para el desarrollo sostenible del sur de la. Corporación para el desarrollo sostenible del sur de la amazonia. 03 de Febrero de 2011. 09 de Febrero de 2012
<http://www.corpoamazonia.gov.co/index.php?option=com_content&view=article&id=37&Itemid=84>.

Aponte, Silvia. Capitán Guadalupe Salcedo. Arauca: Arte Impreso Arauca, 1996.

Arama, Municipio de San Juan de. Municipio de San Juan de Arama. 25 de enero de 2012 <<http://www.sanjuandearama-meta.gov.co/nuestromunicipio.shtml?apc=I-xx-1-&s=m&m=I>>.

Arauca, Gobernación de. Gobernación de Arauca. 18 de Octubre de 2004. 24 de Febrero de 2012



<<http://www.arauca.gov.co/?id=53&vn=1&categoria=Aspectos%20F0%EDsicos&vercategoria=1&diarias=>>>.

Banco de la República. CORPES Orinoquía. Bogotá: Banco de la República, 1997.

Caracol. FARC y ELN acuerdan tregua en Arauca. Bogotá, 14 de Septiembre de 2010.

Casanare, Gobernación del. Gobernación del Casanare. 24 de Febrero de 2012 <<http://www.casanare.gov.co/?idcategoria=1161>>.

CNRR. Informe DDR Llanos Orientales 2010 - 2011. Bogotá: CNRR, 2011.

Comisión Nacional de Reparación y Reconciliación. Disidentes, Rearmados y Emergentes. Bogotá D.C. : Acción Social - CNRRR, 2007.

—. III Informe Nacional del Área de Desarme, desmovilización y Reintegración de la CNRR. Bogotá.: Semana - Taurus, 2012.

—. III Informe Nacional del Área de Desarme, desmovilización y Reintegración de la CNRR. Bogotá.: Semana - Taurus, 2011.

—. Informe para la postulación de miembros de las ACC a la Ley 975 de 2005. Bogotá, 2010.

—. La Reintegración: Logros en Medio de Rearmes y Dificultades no Resueltas. Bogotá. : Semana - Taurus, 2009.

—. La Reintegración: Logros en Medio de Rearmes y Dificultades no Resueltas. Bogotá.: Semana - Taurus, 2010.

Corpes Orinoquía. La Orinoquía Colombiana. Bogotá.: Gente Nueva, 1996.

Corpes Orinoquía. La Orinoquía Colombiana. Bogotá: Gente Nueva, 1996.



Corporación Nuevo Arcoiris. Parapolítica. La ruta de expansión paramilitar y los acuerdos políticos. Bogotá: ASDI, 2007.

Correa, H. D, Ruiz, S. L. y Arévalo, L. M. (eds). Plan de Acción en Biodiversidad de la Cuenca Del Orinoco– Colombia. 2005.

Cubides, Fernando. De lo privado a lo público en la violencia en Colombia: Los paramilitares. Bogotá: Planeta, 1998.

Defensoría del Pueblo. Informe especial de riesgo electora. Elecciones regionales 2011. Bogotá: Defensoría del Pueblo, 2011.

—. Informe especial de riesgo electora. Elecciones regionales 2011. . Bogotá. : Defensoría del Pueblo, 2011.

—. Informe Sistema de Alertas Tempranas Municipios de Sano José del Guaviare, Mapiripán, Vistahermosa, Puerto Concordia. . Bogotá. : Defensoría del Pueblo, 2009.

Departamento Nacional de Estadística. DANE. Mayo de 2007. 15 de Febrero de 2012

<http://www.dane.gov.co/files/censo2005/etnia/sys/colombia_nacion.pdf>.

Departamento Nacional de Planeación. «Departamento Nacional de Planeación.» julio de 2009. Departamento Nacional de Planeación. 15 de Abril de 2012 <<http://www.dnp.gov.co/Portals/0/archivos/documentos/DIFP/Cap.%202%20Web.pdf>>.

Domínguez, Camilo. Banco de la República. . 01 de 01 de 1998. 02 de 02 de 2012 <<http://www.banrepcultural.org/blaavirtual/faunayflora/orinoco/orinoco3a.htm>>.

El Espectador. S.O.S. por la Orinoquía. 2013. <<http://m.elespectador.com/impreso/nacional/articuloimpreso166742-sos-orinoquia>>.



El Tiempo. «Cuchillo ya tiene más de 1.100 paramilitares y Martín Llanos reorganizó sus Autodefensas.» El Tiempo 19 de septiembre de 2009: Web.

—. «FARC se estarían quedando con hombres de "Cuchillo". » El Tiempo 9 de febrero de 2011: Web. .

Enrique Rivas, Santiago La Rotta. «La Última Noche de los Pueblos Indígenas.» El Espectador 14 de Febrero de 2009: 10 -11.

Food and Agriculture Organization of the United Nations . Food and Agriculture Organization of the United Nations . 2003.
<http://www.fao.org/ag/AGP/AGPC/doc/Counprof/spanishtrad/venezuela_sp/venezuela_sp.htm>.

Gallego, Carlos Medina. FARC - EP Flujos y Reflujos. Bogotá: Universidad Nacional de Colombia, 2011.

—. FARC EP. Flujos y Contraflujos. Bogotá: Universidad Nacional de Colombia, 2011.

—. FARC EP. Flujos y Reflujos. Bogotá: Universidad Nacional de Colombia, 2011.

Gobernación del Casanare. Gobernación del Casanare. 08 de Mayo de 2012
<<http://www.casanare.gov.co/?idcategoria=1196>>.

Gómez López, Augusto Javier. «La colonización en la Orinoquía colombiana: Arauca.» Anuario Colombiano de Historia Social y de la Cultura (s.f).

Gutierrez, Francisco y Mauricio Barón. «Estado, control paramilitar y orden político en Colombia.» IEPRI. Nuestra guerra sin nombre: Transformaciones del conflicto en Colombia. Bogotá: Norma, 2007. 267.

INDEPAZ. VI Informe sobre Paramilitarismo. Bogotá. : INDEPAZ, 2011.



Instituto de investigaciones biológicas Alexander Von Humboldt. Orinoquía/vonhumboldt.org. mayo de 2003. 6 de Febrero de 2012 <http://orinoquia.humboldt.org.co/grupos_humanos.pdf>.

Instituto Humboldt. Instituto Humboldt. septiembre de 2007. 15 de Febrero de 2012 <http://www.humboldt.org.co/publicaciones/uploads/150_Carac_Grupos_humanos_2007.pdf>.

Llano, Noticias del. 2012. <<http://www.noticiasdelllano.co/index.php/colombia/155-actualidad/1431-en-un-20-se-incrementan-cultivos-de-coca-en-el-guaviare>>.

Massiris Cabeza, Ángel. Biblioteca Luis Ángel Arango. 01 de Enero de 2010. 15 de Febrero de 2012 <<http://www.banrepcultural.org/blaavirtual/geografia/orden/indice.htm>>.

Molano, Alfredo. Del Llano llano. Bogotá: El Ancora Editores, 1996.

Molano, B. J. «Biogeografía de la Orinoquía colombiana.» Dominguez, C. Colombia Orinoco. Bogotá, 1998. 96 - 101.

Nariño, Alberto Baquero. Banco de la República Biblioteca Virtual. Marzo de 2012. 12 de Marzo de 2012 <<http://www.banrepcultural.org/blaavirtual/sociologia/atavios/ata10a.htm>>.

Noche y Niebla. Noche y Niebla. 21 de Diciembre de 2010. 6 de Febrero de 2012 <http://www.nocheyniebla.org/files/bdmeta/trochasdememoria_02.pdf>.

Noticias del Llano. 2012. <<http://www.noticiasdelllano.co/index.php/colombia/155-actualidad/1431-en-un-20-se-incrementan-cultivos-de-coca-en-el-guaviare>>.

Noticias Uno. Negocios Coronel Cuchillo. Bogotá: Noticias Uno, 2010.



Nullvalue. «Los dilemas en el sometimiento de la banda Erpac.» El Tiempo 23 de Diciembre de 2011.

Observatorio de Procesos de Desarme, Desmovilización y Reintegración (ODDR). Presencia de organizaciones guerrilleras y de 'Bacrim' en el territorio colombiano. 2012. Bogotá, noviembre de 2012.

Occidente, Banco de. Im Editores. 02 de 02 de 2012 <<http://www.imatedores.com/banocc/orinoquia/cap2.htm>>.

Orinoquia, Corpes. La Orinoquia Colombiana: Visión Monográfica. Corpes Orinoquia , 2004.

Pardo, Rafael. Historia de las Guerras. Bogotá: Ediciones B, 2004.

—. La Historia de las Guerras. Bogotá : Ediciones B, 2004.

Pizarro, Eduardo. «Las FARC - EP: ¿Repliegue estratégico, debilitamiento o punto de inflexión?» IEPRI. Nuestra Guerra Sin Nombre. Bogotá: Norma, 2004. 73.

Presidencia de la República. Oficina del Alto Comisionado para la Paz. Informe Ejecutivo. Proceso de Paz con las Autodefensas. Bogotá: Alto Comisionado para la Paz, 2006.

Redacción Jurídica. «Ercpac, a dar la cara a los juces.» El Espectador 22 de diciembre de 2011.

Revista Semana. «Cayó 'Cuchillo' y ¿Ahora qué?» Revista Semana (2011): web.

Rivas, L. & Federico H. «Sistema de doble propósito y su viabilidad en el contexto de los pequeños y mediano productores en América Latina Tropical.» (2002).

Riveros Angarita, Santos. Sociedad Geográfica de Colombia. 1983. 02 de 02 de 2012 <http://www.sogeocol.edu.co/documentos/la_orinoquia_col.pdf>.



Romero, Mauricio. Paramilitares y Autodefensas. Bogotá: Planeta, 2002.

Secretaría de Gobierno Departamental Guaviare. Pla de Acción 2007 - 2011. San José del Guaviare: Gobernación de Guaviare, 2007.

Semana. 2009.

Series estudios sensales. 2012. 57, 67, 231.

Sistema de Alertas Tempranas, Defensoría del Pueblo. Informe de Riesgo Cumaribo. Bogotá: SAT - Defensoría del Pueblo, 2009.

—. Informe de Riesgo para Vistahermosa, Mesetas, Uribe, Lejanías. Bogotá. : SAT - defenosría del Pueblo, 2007.

—. Informe de Riesgo para Arauquita, Saravena, Tame y Fortul. Bogotá: SAT - Defensoría del Pueblo, 2009.

—. Informe de Riesgo para San José del Guaviare, Mapiripán, Puerto concordia y La Macarena. . Bogotá. : SAT - Defensoría del Pueblo, 2009.

Verdad Abierta. Los Macacos. Bogotá. : Verdad Abierta, 2009.

—. «Verdad Abierta.» Octubre de 2010. Verdad Abierta. 4 de Febrero de 2012 <http://www.verdadabierta.com/gran_especial/llanos_orientales/home.html>.

—. «Verdad Abierta.» 19 de Agosto de 2009. Verdad Abierta. 4 de Febrero de 2012 <<http://www.verdadabierta.com/nunca-mas/40-masacres/2134-ipor-que-mapiripan>>.

Villarraga, Álvaro. La reinserción en Colombia. Bogotá: Fundación Cultura Democrática (FUCUDE), 2006.

Viloria de la Hoz, Joaquín. Geografía económica de la Orinoquia. Cartagena de Indias: Banco de la República, 2009.